Memoria 35 Aniversario Hospital México

1969
- Costa Rica -
2004

Prólogo

El 2 de abril de 1963, inició la construcción de un moderno hospital, ubicado a 6 km. de la Ciudad de San José.

En tiempos en que no se contaba con la experiencia ni los medios económicos, para realizar una obra de la magnitud del Hospital México, se solicita ayuda al Instituto Mexicano de Seguridad Social de México y gracias a su valiosísima colaboración, fue posible llevar a cabo la construcción de uno de los hospitales más importantes del país.

El Instituto Mexicano de Seguro Social, le reitera su apoyo incondicional a la Caja, para el estudio de las necesidades del proyecto aportando además el personal técnico necesario, como un ejemplo de solidaridad entre dos Instituciones Latinoamericanas.

En lo que entonces era una finca llamada Las Ánimas, en La Uruca, se coloca la primera piedra para iniciar su construcción, el 2 de abril de 1963 y se le bautiza con el nombre de México, en honor a la colaboración prestada por ese país.

Con la asistencia de autoridades gubernamentales y eclesiásticas de México, se lleva a cabo su inauguración, el 19 de marzo de 1969, y el primero de septiembre del mismo año, inició la prestación de servicios a las 7 a.m., fecha histórica en el desarrollo de la salud del país para lo que ya se contaba con un moderno hospital, técnicamente equipado al servicio de la clase asegurada.

Durante estos 34 AÑOS, el Hospital México ha estado siempre al servicio y avance de la medicina, con lo que se ha logrado una posición envidiable dentro del ambiente nacional e internacional.

Cuenta con todas las Especialidades y Subespecialidades que practican la medicina más avanzada y su estructura física está catalogada como una de las más modernas del área, con un edificio de 7 pisos, donde se ubican todos los Servicios Médicos y Administrativos y una amplia Consulta Externa.

Dentro de su campo de acción, funciona una actualizada Lavandería, la que también brinda sus servicios a otros hospitales.

Además, se ha convertido en el principal Hospital Docente, ya que en sus instalaciones se efectúa la práctica de algunos cursos de postgrado y técnicas de servicios paramédicos.
A sus 35 Años de exitosa labor, se ha cumplido con las expectativas y directrices que se trazaron al abrir sus puertas, con el objeto de brindar la máxima eficiencia de sus servicios, eficiencia que descansa en manos de todo el personal que trabaja de corazón y arduamente, a favor de todos los costarricenses.

Manuel de Jesús Jiménez Z.
Editor

INDICE

Prólogo 7

Desarrollo del Proyecto 9

Dr. Longino Soto Pacheco 37
Jefe depto. de Cirugía

Dr. Guido Miranda 40
El largo camino hacia el Hospital México

Historial Gráfico 61

Dr. Luis Arturo Boza Abarca 82

Dr. Oscar Adrián González Coto 83
Jefe depto de Ginecología - Obstetricia.

Pbro. Guillermo Antonio Quirós García 85
Capellán Hospital México

Pbro. Gonzalo Valverde Elizondo 88
Capellán Hospital México

Especialidades Médicas 90
Plataforma de Servicios
Archivo
Consulta externa

Dr. Carlos Cabezas Campodemis 99
Neurocirugía

Dr. Mario Aguilera Esquivel 101
Jefe Servicios Radiología e Imágenes Médicas
Dr. Víctor Manuel Guardia Quirós
Laboratorio Clíncio

Funcionarios Auxiliares de Enfermería 102

Funcionarios de diferentes departamentos 103

Dr. Carlos García Muñoz 104
Médico Neurólogo
Dr. Francisco Saborío Vargas
Jefe Neurología

Sr. Alfonso Gairaud Villalta 105
Jefe Plataforma de Servicio

Breve Reseña Histórica del Servicio de Medicina Nuclear 106

Personal con más de 35 años de laborar 118

Aseo y Vigilancia 122

Bodega de Materiales de Proveeduría 123

Servicio de Farmacia 124

Análisis de los 35 años de otorrinolaringología y cirugía de cabeza y cuello 135

Departamento de Fábrica de Ropa y Lavandería Central 138

Anecdotas 148

Lic. Florencio Hernández 150
Dirección de Presupuesto C.C.S.S.

362.119.728.6
J61m Jiménez Zamora, Manuel de Jesús
Memoria 35 Aniversario del Hospital México /Manuel de Jesús Jiménez Zamora. – 1. ed. – San José, C.R.: M. J. Jiménez Z., 2004.
160 p. ; 28 cm

ISBN 9977-12-766-2

1. Hospitales - Historia - Reseña.
2. Salud Pública - Costa rica. I. Título.

DIRECTORIO

Autor y Editor Responsable
Sr. Manuel de Jesús Jiménez Z.
Material Histórico
Sr. Manuel de Jesús Jiménez Z.
Confección de Artes y Levantado de Texto
Copicentro La California
Corrección y Estilo
Sra. Evelyn Jiménez V.
Diseño Publicitario y Confección de Portada
Sr. Manuel de Jesús Jiménez
Copicentro La California
Diagramación de paginación
Sr. Manuel de Jesús Jiménez
Material Gráfico
Sr. Tarcicio Sánchez Arce
Funcionario Dirección Generañ
de Comunicación Institucional
Depto. de Servicios de Apoyo, C.C.S.S.
Director Ejecutivo de Publicidad
Carlos E. Jiménez Bolaños
Colaboradores Especiales
Sr. Alfonso Gairaud Villalta
Plataforma de Servicios
Sr. Jorge Pérez Martínez
Lavandería Central
Lic. Florencio Hernández Adadía
Dirección de Presupuesto de C.C.S.S.
Sr. Manuel Fco. Jiménez Vargas
Sr. Luis Ramírez Rojas
Sr. Eric Ríos Barboza
Depto. Archivo B.N.C.R.
Sr. Mario Córdoba Ledezma
Agro Industrial
Sr. Fernando Rosales Pasos
Bombero Reservista "Veterano"
Sr. Víctor Arguedas Monge
Sr. Eddy Orozco Garita
Cruzrojista voluntario, Técnico de Racsa
Sr. Jorge E. Ramírez Calderón
Anfitrión Banco Nacional
Sr. Víctor Castro Murillo
Técnico en Microfilm, Registro Nacional
Tannia Brenes Flores
Diseño Gráfico
Impreso en Copicentro La California
Tel: 256-8506 / 256-1756

Todo material publicado en este libro, está protegido por las condiciones estipuladas en la Convención Internacional de Derechos de Autor. - ® (Copyright).

Queda Totalmente prohibida la reproducción total o parcial de esta obra.

Desarrollo Proyecto

Hospital México

1969-2004

RESEÑA HISTÓRICA

Con la promulgación de la ley del Seguro Social, en 1942, siendo la entidad llamada Caja quien debía proporcionar en los regímenes de Enfermedad, Invalidez, Vejez y Muerte; los medios a sus asegurados para que se cumplieran los postulados de la misma, la Institución no teniendo los medios necesarios en cuanto a hospitalización se refería, contrató los servicios con el Hospital San Juan de Dios, institución que sí podía dar los medios necesarios para atender a los pacientes asegurados. Fue así como el Hospital San Juan de Dios asignó a los pacientes un salón que se llamaba: Salón del Seguro Social. Por dos años el Hospital San Juan de Dios prestó esos servicios a la Caja Costarricense del Seguro Social.

EL HOSPITAL CENTRAL

Como las demandas de hospitalización fueron creciendo, la institución se vio abocada a solucionar el problema de inmediato. El único edificio en el área metropolitana que podía ser acondicionado para alojar los pacientes que se encontraban en el San Juan de Dios era la Casa Cuna. Como había sido diseñado para ese fin se iniciaron remodelaciones y se acondicionaron los primero salones y fue así como en marzo de 1945 el actual Hospital Central abrió sus puertas con una capacidad para doscientas camas. Los pacientes que estaban en el San Juan de Dios fueron trasladados abriéndose el servicio de Medicina 1 que funcionaba en donde hoy se encuentra Emergencias (antiguamente Biblioteca Médica). La planta física del actual hospital desde su inicio presentó muchas dificultades para su trabajo y sobre todo para los pacientes.

Cabe agregar con respecto al Hospital Central, que el personal que ha laborado en él por muchos años con la gran cantidad de deficiencias en planta física ha sido un personal que se ha adaptado en todo momento a las dificultades y ha dado su esfuerzo con cariño y dedicación a las labores encomendadas.

NECESIDAD DE UN NUEVO HOSPITAL

Durante muchos años la Caja estuvo en proceso de maduración para el proyecto de un nuevo Hospital Central, pues esa construcción vendría a ser una de las responsabilidades más enormes que ella adquiriría. Así mismo el mayo número de zonas cubiertas por los Seguros Sociales fueron las principales causas para que la Junta Directiva y la Gerencia pensaran en nuevo Centro Hospitalario.

En 1948 a solicitud de la Caja y en base a informe presentado por el Director de Servicios Médicos, la Unión Medica Nacional presenta el "Proyecto de Reorganización Técnica en los Servicios Médicos de la Caja", haciendo hincapié en la construcción de un hospital central que reuniera requisitos técnicos para satisfacer plenamente las necesidades actuales y las del futuro

En 1951 el Director de Prestaciones Médicas hace referencia en su informe que "aún con las remodelaciones que se efectuaron el Hospital Central se llegó al límite de su capacidad siendo el porcentaje de ocupación de 81.4%".

En 1952 la Junta Directiva en el articulo No 11, Acta No 1113 del 8 de Agosto acuerda iniciar inmediatamente los estudios de planeamiento para la construcción de un moderno Hospital para el Seguro Social y autoriza a la Gerencia para que se ponga en contacto con el Ministerio de Salubridad Pública para ver si es posible requerir el Consejo Técnico del Servicio Cooperativo Interamericano de Salud Pública, en materia hospitalaria.

Un consultor sueco y otro consultor hospitalario mexicano, el primero por el Ministerio de Salubridad Pública y el segundo por la Caja, en ambos informes, en fatigan la necesidad de un nuevo hospital.

En 1953 después de haber revisado los antecedentes anteriores y analizado el informe de la firma "Gordon A. Friesen Asociados" se considera la necesidad urgente de la construcción de un nuevo hospital no sólo desde el punto de vista de la Institución sino desde el punto de vista nacional.

En 1955 con motivo del viaje de la Delegación de la Caja a la Conferencia de la Asociación Internacional de Seguridad Social celebrada en México, esta delegación activa las gestiones para asegurar de una vez por todas, la resolución al problema hospitalario con base en la asistencia técnica del Instituto Mexicano de Seguridad Social.

Además surgió la proposición de firmar un acuerdo a la par de otras entidades con el Servicio Cooperativo Interamericano de Salud Pública de donde nació el proyecto No 3 que era el "Programa de Coordinación Hospitalaria mediante el cual se harán estudios de las necesidades hospitalarias del país, dando prioridad a las que corresponden al problema del Seguro Social.

Los técnicos que llegaron al país contratados por el Servicio Cooperativo Interamericano de Salud Pública, deberían atender primero las necesidades de la Caja y se determinó que una vez que estuviera listo fueran sus propios funcionarios, debidamente asesorados, los que señalaran los puntos básicos acerca de la construcción del Hospital. Para tal fin se estableció una Comisión Asesora que representaría el Seguro Social y trabajaría en la Oficina de Desarrollo Hospitalario. Fue así como nació la "Comisión asesora" en julio de 1955.

UBICACIÓN Y PLANOS DEL NUEVO HOSPITAL

Esta Comisión decidió después de muchos estudios que el lugar más apropiado para la construcción del Hospital sería la finca "La Caja" pues reunía muchas condiciones que facilitaban la propia construcción.

Durante los años de 1957 y 1958 se determinaron las necesidades y se dejó en firme la selección del terreno.

Durante los años de 60 - 61 los avances en la construcción lo fueron:

a) - Presentación de planos esquemáticos los cuales fueron aprobados y luego consultados con los técnicos del Instituto Mexicano de Seguridad Social.
b) - El Instituto Mexicano de Seguridad Social en forma gratuita prepara los planos y la maqueta del proyecto hospitalario.
c) - Los planos y la maqueta fueron entregados a la Institución en Octubre de 1961.
d) - Preparación de documentos que la Caja enviaría con información básica referente a lista de equipo.
e) - Comisión de Planeamiento del Instituto Mexicano del Seguro Social y comisión costarricense.
f) - Terminación del proyecto arquitectónico.

El proyecto original fue el siguiente:

Nº-de camas: 588
Área de construcción: 26.147.60 m2
Consulta Externa: 6.182 m2.
Cafetería/ peluquería, etc.- 288 m2.
Hospital : 19.137.60 m2.

Casa de Máquinas : 540 m2.
Superficie construida por cama: 44,457 m2.

La Junta Directiva aprueba cambios en proyecto original, eliminando pensionado-y residencia de médicos, produciendo estas modificaciones un aumento de 62 camas dando la cifra de 650 camas sobre la cual se ha trabajado quedando el área de construcción como sigue:

Hospital:	19.795 m2.
Consulta Externa:	7.374 m2.
Casa de Maquinas y Lavandería:	2-610 rn2-
TOTAL:	29.779 m2.

Superficie construida por cama 44.457 m2-

El trabajo de los técnicos mexicanos economizó varios millones de colones no sólo porque fue una prestación gratuita de servicios profesionales, sino porque la obra se concibió con un criterio de economía en los costos y una alta experiencia del mantenimiento y funcionamiento.

En la construcción del edificio se ha tenido por norma emplear el máximo de materiales nacionales y se ha dado preferencia a nuestros profesionales como: ingenieros, arquitectos, maestros de obras, contratistas, etc. En todas las ramas de construcción.

Para las modificaciones de detalles en los planos y la supervisión de la obra fueron contratados los servicios de un arquitecto mexicano.

¿POR QUÉ HOSPITAL MÉXICO?

El día 6 de abril de 1963 fecha memorable en los anales de la Institución, se llevó a cabo la colocación de la primera piedra, inaugurándose así la construcción del nuevo Hospital. La Junta Directiva de la Institución animada por un sincero sentimiento de justicia acordó bautizarlo con el nombre de "Hospital México" (Artículo 5, sesión 2949, 16 marzo 1963). El acto inaugural se llevó a cabo con la participación del señor Presidente de la República, el señor Gerente de la Institución, el señor Ministro de Trabajo y Presidente de la Junta Directiva, el señor Arzobispo de San José, señor Director del Instituto Mexicano del Seguro Social y otras altas autoridades.

El texto del pergamino que se depositó al colocar la primera piedra del Hospital México, dice así: "Hay pequeñas y grandes reuniones. Hay ceremonias y actos que se pierden en el suceder de los días. Hay actitudes y hay gestos de colaboración que unen los esfuerzos y que se señalan en las fórmulas usuales de agradecimiento".

- 5 Salas de Rayos Equis con sus vestidores:

1 de Procedimientos Especiales
1 de Tomografía
3 de Radiología General

- Cuarto de Revelado
- Jefatura
- Interpretación
- Archivo de Radiografías
- Cuarto de Preparación.

En el ala oeste están ubicados los laboratorios en el siguiente orden:

Laboratorios Especiales

- Pruebas Renales
- Nefrología
- Gastroenterología
- Yodo Proteico
- Endocrinología
- Hematología
- Isótopos Radioactivos

Laboratorio Clínico

- Parasitología
- Bacteriología y Micología
- Uroanálisis
- Química Clínica
- Química y Preparación de Reactivo
- Biometría
- Inmuno-Hematología
- Hematología
- Bancos de Sangre

PRIMER PISO:

A) ÁREA DE CONSTRUCCION: Maternidad - Recién Nacidos y Ginecología.

- Cuartos:

ADULTOS

- 10 cuartos (6 camas c/u)	60 camas
- 8 cuartos de aislamiento - 2 camas cada uno	16 camas
- 4 cuartos de aislamiento - 1 cama cada uno	4 camas
	80 camas

RECIÉN NACIDOS

- 1 Sala de Recién Nacidos	52 cunas
- 1 Cuarto de Aislamiento	4 cunas
	56 cunas

- Ascensores
- Vestíbulo de Ascensores
- Servicios Sanitarios para el Público
- Recepcionista
- Cocina de Piso
- Oficina Jefe de Servicio
- Aula

Cada ala cuenta con:

Central de Enfermeras con central de intercomunicación con los cuartos de los enfermos y área de trabajo.

(La Sala de Recién Nacidos cuenta con su propia Central de Enfermeras y área de trabajo).

- Cuarto de Curaciones
- Cuarto de Médicos
- Utilería y Ropería
- Cuarto Séptico
- Cuarto de Limpieza
- Servicios Sanitarios para pacientes
- Servicios Sanitarios para el personal.

B) AREA DE PARTOS:

- Recepcionista y control
- Preparación
- 4 cuartos de labor (2 camas cada uno)
- 4 Salas de expulsión, (dos de ellas acondicionadas para Cirugía, Obstétrica y Ginecología)
- Ropería y Utilería
- Cuarto Séptico
- Cuarto para equipo de limpieza
- 1 Vestidor y descanso para Médicos (con baños y servicios Sanitarios)
- 1 Vestidor y descanso para Obstétricas (con baños y servicios sanitarios).

C) - ÁREA CENTRAL DE ESTERILIZACIÓN:

- Zona de recibo
- Zona de Pre-lavado y distribución
- Zona de Preparación Guantes (Lavado, secado, prueba, entalcado y empaquetado)
- Zona de lavado de instrumentos y sondas
- Zona de lavado de jeringas y agujas hipodérmicas
- Zona de Preparación de Material Quirúrgico
- Zona de doblado de ropa
- Esterilizadores
- Zona de almacenamiento de material estéril
- Bodega de Equipos
- Bodega de Materiales
- Oficina Jefe de área
- Control
- Entrega de Material Estéril.

SEGUNDO PISO

A) - ÁREA DE HOSPITALIZACIÓN

- Cirugía de Mujeres : Cuartos

10 cuartos (6 camas c/u,)	60 camas
8 cuartos de aislamiento (2 camas c/u.)	16 camas
4 cuartos de aislamiento (1 cama c/u.)	4 camas
	80 camas

- Ascensores
- Vestíbulo de Ascensores
- Recepcionista
- Cocina de Piso
- Oficinas Jefe de Servicio y Anestesistas
- Aula
- Sala de Recibo de Visitas y Recreación de pacientes

Cada ala cuenta con:

Central de Enfermeras con central de intercomunicación con los cuartos de los enfermos;y área de trabajo.

- Cuarto de Curaciones
- Cuarto de Médico
- Utilería y Ropería
- Cuarto Séptico
- Cuarto de Limpieza
- Servicios Sanitarios para pacientes
- Servicios Sanitarios para el personal

B) - ÁREA DE QUIRÓFANO:

- Recepcionista y Central
- **11 SALAS DE OPERACIONES:**
  - 1 para Cirugía Oftalmológica
  - 1 para Cirugía O.R.L.
  - 1 para Cirugía Urológica
  - 1 para Ortopedia con cuarto de Yeso y férulas anexo
  - 5 para Cirugía General
  - 1 para Cirugía Torácica y Neurología con cuarto de control de televisión anexo
  - 1 para Cirugía Séptica

- Cuarto para equipo portátil de Rayos X
- Cuarto oscuro para revelado de placas radiográficas
- Cuarto Séptico
- Cuarto para almacenamiento de Radium
- Cuarto para cortes congelados
- Cuarto para equipo de limpieza
- Vestidor y descanso para médicos (con su baño y servicio sanitario)
- Vestidor y descanso para enfermeras(con su baño y servicio sanitario)
- Local de almacenamiento cilindros de gases anestésicos.

C) - ÁREA DE RECUPERACIÓN POST-ANESTESICA

- Salas con 18 camas-camilla
- Cuarto de aislamiento con dos camas-camilla
- Puesto de Enfermeras

D) - ÁREA DE SUB-CENTRAL DE ESTERILIZACIÓN

- Zona de Recibo, pre-lavado y distribución
- Lavador - esterilizador de instrumentos
- Zona de selección y preparación de instrumentos
- Esterilizador de instrumentos
- Arsenal
- Entrega de instrumentos estériles.

TERCER PISO:

A) - ÁREA DE HOSPITALIZACIÓN

- Cirugía Hombres - Cuartos

- 10 cuartos (6 camas c/u).	60 camas
- 8 cuartos de aislamiento (2 camas c/u.)	16 camas
- 4 cuartos de aislamiento (1 cama c/d.)	4 camas
	80 camas

- Ascensores
- Vestíbulo de Ascensores
- Recepcionista
- Cocina de Piso
- Oficinas Jefe de Servicio y Anestesistas
- Aula
- Sala de Recibo de Visitas y Recreación de pacientes

Cada ala cuenta con:

Central de Enfermeras con central de intercomunicación con los cuartos de los enfermos; y área de trabajo.

- Cuarto de Curaciones
- Cuarto de Médico
- Utilería y Ropería
- Cuarto Séptico
- Cuarto de Limpieza
- Servicios Sanitarios para pacientes
- Servicios Sanitarios para el personal

QUINTO PISO :

ÁREA DE HOSPITALIZACIÓN

- Medicina Mujeres - Cuartos

- 10 cuartos (6 camas c/u,)	60 camas
- 8 cuartos de aislamiento (2 camas c/u.)	16 camas
- 4 cuartos de aislamiento (1 cama c/u.)	4 camas
	80 camas

- Ascensores
- Vestíbulo de Ascensores
- Recepcionista
- Cocina de Piso
- Oficinas Jefe de Servicio y Anestesistas
- Aula
- Sala de Recibo de Visitas y Recreación de pacientes

Cada ala cuenta con:

Central de Enfermeras con central de intercomunicación con los cuartos de los enfermos; y área de trabajo.

- Cuarto de Curaciones
- Cuarto de Médico
- Utilería y Ropería
- Cuarto Séptico
- Cuarto de Limpieza
- Servicios Sanitarios para pacientes
- Servicios Sanitarios para el personal

SEXTO PISO:

ÁREA DE HOSPITALIZACIÓN

- Medicina Hombres - Cuartos

- 10 cuartos (6 camas c/u,)	60 camas
- 8 cuartos de aislamiento (2 camas c/u.)	16 camas
- 4 cuartos de aislamiento (1 cama c/u.)	4 camas
	80 camas

- Ascensores
- Vestíbulo de Ascensores
- Recepcionista
- Cocina de Piso
- Oficinas Jefe de Servicio y Anestesistas
- Aula
- Sala de Recibo de Visitas y Recreación de pacientes

Cada ala cuenta con:

Central de Enfermeras con central de intercomunicación con los cuartos de los enfermos; y área de trabajo.

- Cuarto de Curaciones
- Cuarto de Médico
- Utilería y Ropería
- Cuarto Séptico

- Cuarto de Limpieza
- Servicios Sanitarios para pacientes
- Servicios Sanitarios para el personal

SÉTIMO PISO:

- Pediatría: Capacidad 170 niños.

	Sala de lactantes		84 cunas
	Aislamiento de lactantes		6 cunas
Prematuros			
	- No graduados	22 cunas	
	- Graduados	5 cunas	
	- Infectados	3 cunas	30 cunas
- Pre-escolares y escolares.			
	- 4 cuartos de 8 camas	32 cunas	
	- 8 cuartos aislamiento (2 c/u)	16 cunas	
	- 2 cuartos aislamiento (1 cama)	2 cunas	50 cunas
	CAPACIDAD TOTAL		**170 cunas**

- Recepcionista
- Sala de Madres
- Central de Enfermeros y Cuarto Médico en Lactantes, Prematuro; y ala de Pre-escolares y escolares.
- Cuarto de Enseñanza para madres
- Cuarto De curaciones en cada ala
- Ropería y utilería
- Salón de Juegos en cada ala
- Cocina de Piso
- Cuarto de fórmulas lácteas : Lavado - Preparación - Refrigeración
- Servicios Sanitarios para personal, pacientes y público
- Cuartos de Aseo.

CONSULTA EXTERNA:

En el ala destinada a la Consulta Externa en la planta baja, que tiene un área aproximada de 7.000 metros cuadrados, están distribuidos 58 consultorios convenientemente agrupados en núcleos de especialidades afines, que cuentan con amplias y cómodas salas de espera, como se detalla a continuación:

NÚCLEO 1:

- **Ala 1**
- Recepcionista y Sala de Espera.

CARDIOLOGÍA

- Oficina
- Electrocardiografía
- Consultorio
- Fluoroscopía
- Consultorio
- Fonocardiografía

NEUMOLOGIA

- Consultorio
- Pruebas funcionales respiratorias
- Consultorio
- Fluoroscopía
- Consultorio
- Oficina

Servicios Sanitarios para público (damas)

- Ala 2
- Recepcionista y Sala de Espera
- Secretaría Jefatura Consulta Externa
- Oficina Jefe Consulta Externa
- Consultorio CIRUGÍA PLÁSTICA
- Cuarto de Curaciones
- Consultorio DERMATOLOGÍA
- Consultorio PROCTOLOGIA
- Cuarto de Curaciones

GASTROENTEROLOGIA

- 3 Consultorios
- Endoscopias

Servicios Sanitarios para el público (caballeros).

NUCLEO 2:

- **Ala 1**
- Recepcionista y Sala de Espera
- CIRUGÍA ORAL - 2 consultorios
- OBSTETRICIA - 3 consultorios
- GINECOLOGÍA
  - Consultorio
  - Cuarto de curaciones
  - Consultorio
- PEDIATRÍA - 3 consultorios

Servicios Sanitarios para el público (damas)

- **Ala 2**
- Recepcionista y Sala de Espera
- HEMATOLOGÍA - Consultorio
- OFTALMOLOGÍA
  - 2 consultorios
  - Zona de trabajo común
  - 2 consultorios
- OTORRINOLARINGOLOGÍA
  - 3 consultorios
- Zona de trabajo común
- Pruebas Vestibulares
- Gabinete de Audiometría

Servicios Sanitarios para el público (caballeros)

NUCLEO 3 :

- **Ala 1**
- Recepcionista y Sala de Espera
- MEDICINA INTERNA - 4 consultorios
- REUMATOLOGIA - 1 consultorio
- ENDOCRINOLOGÍA - 1 Consultorio
- Metabolismo Basal
- NEFROLOGIA - 1 consultorio
- UROLOGÍA : 1 Consultorio - Cistoscopias - 1 Consultorio

Servicios Sanitarios para el público (damas y caballeros)

- **Ala 2**
- MEDICINA FÍSICA
- Recepcionista y Sala de Espera
- Servicios Sanitarios para el público (damas- y caballeros)
- 3 Consultorios
- Oficina Trabajadoras Sociales
- Oficina Jefe
- Oficina Secretarias
- 2 cuartos de Hidroterapia
- Piscina terapéutica
- Baños y Servicios Sanitarios para pacientes (Hombres y Mujer)
- Bomba Pacificadora
- Ropero
- Bodega
- Gimnasio Terapéutico
- Sala de Yesos
- Luminoterapia

NUCLEO 4:

ONCOLOGÍA Y RADIOTERAPIA

- Sala de Espera
- Servicios Sanitarios para público (damas y caballeros)
- 4 consultorios
- Control y Secretaría
- Oficina Jefe
- Cuarto equipo limpieza
- Radioterapia superficial
- Radioterapia profundo
- Bomba de Cobalto
- Cuarto Preparación Radium
- Sala de reuniones
- Reposo pacientes (mujeres)
- Reposo pacientes (varones)
- Servicios Sanitarios personal (mujeres)
- Servicios Sanitarios personal (varones)
- Almacén

NUCLEO 5:

- **Ala 1**
- Recepcionista y Sala de Espera
- ALERGIOLOGIA
- Aplicación Alérgenos - Alérgenos - Consultorio
- NEUROLOGÍA - 2 consultorios
- PSIQUIATRÍA
  - 1 Consultorio
  - Cámara de Gessel
  - 2 cuartos de reposo
  - Electrochoques
- NEUROCIRUGIA - 1 consultorio
- ELECTROENCEFALOGRAFIA
- Oficina
- Aparatos
- Cuarto paciente
- Bodega
- Servicios Sanitarios para el público

- **Ala 2**
- Recepcionista y Sala de Espera
- CIRUGÍA
  - 2 consultorios
- Cuarto de curaciones
  - 2 consultorios
- TRAUMATOLOGÍA
  - 2 consultorios
- Sala de Yesos
- Cuarto de reposo
- Cuarto de Yeso y Férulas
- Sala de Yesos
- 2 consultorios
- Servicios Sanitarios para el público

NÚCLEO 6:

En este núcleo se encuentran las siguientes dependencias del Laboratorio Clínico, debidamente conectadas con las diferentes secciones del mismo:

- Sala de Espera
- 7 cubículos para toma de muestras
- Oficina de Recibo de muestras y citas
- Área de preparación de muestras
- Área de lavado y esterilización
- Bodega
- Servicios Higiénicos para el personal
- Secretaria
- Oficina Jefe

NOTA: Al frente de esta Sala de Espera se encuentra la escalera de acceso que comunica con la Cafetería para el público, ubicada en el Sótano.

NÚCLEO 7:

ARCHIVO CLÍNICO

Con comunicación con la Consulta Externa y con la zona de hospitalización.

NUCLEO 8:

FARMACIA

- Sala de Espera
- Zona de Trabajo
- Bodega
- Oficina Jefe
- Oficina Secretaria
- Oficina de Estadística
- Oficina de Mecanización de Recetas
- Servicios Sanitarios para el personal

AUDITORIO

En este cuerpo del edificio se encuentra el Auditorio, con capacidad para 338 personas destinado a cumplir con una de las funciones más importantes de un Hospital/ como es la docencia y que a este efecto está auxiliado por las aulas de enseñanza que han sido previstas en los diferentes pisos de hospitalización y la Biblioteca.

Consta de:

- Vestíbulo
- Servicios Sanitarios
- Lunetario
- Escenario
- Caseta de proyecciones.

EDIFICIOS ANEXOS

1) - RESIDENCIA DE MÉDICOS

Ubicado al lado oeste del patio de maniobras. Consta de tres plantas:

- En la planta baja están distribuidos los siguientes servicios:
  - Vestíbulo
  - Biblioteca
  - Sala de lectura
  - Sala de recreo
  - Medicina y Cirugía Experimentales
- En la planta alta, primer piso, están los dormitorios de los médicos residentes, con capacidad para 24 personas y las correspondientes salas de estar.
- En el segundo piso están los aposentos de los médicos internos con capacidad para 40 personas, con las respectivas salas de estar.

2) - CASA DE MAQUINAS Y LAVANDERÍA

En este edificio de dos plantas se encuentran acomodados los siguientes servicios:

a) - **Casa de Máquinas,** ubicada en la planta baja, en donde están instalados los siguientes equipos:

- Equipo de Bombeo continuo
- Equipo Hidroneumático de presión Dúplex automático
- Equipo Dúplex de Bombeo contra incendio
- Equipo Dúplex de Bombeo para riego
- Equipo de suavización de agua
- Equipo de generación de vapor
- Equipo de agua caliente
- Equipo y tanques para combustible
- Equipo Central de Oxígeno, vacío y aire comprimido
- Sub-estación eléctrica
- Plantas Diesel para emergencia

En la planta alta se encuentran:

- Sistema de Conmutación Telefónica
- Oficina de Ingeniería y Mantenimiento del Hospital
- Taller de Reparación de Equipos

b) - **Lavandería Central.**

En la planta baja se encuentran instaladas las máquinas de:

- Lavado y extracción
- Secado
- Aplanchado
- Bodega

En la planta alta:

- Puesto de control
- Zona de recibo y selección de ropa sucia.
- Oficina del Supervisor
- Ropería Central
- Despacho de ropa limpia

c) - **Talleres de Confección y Reparación de Ropa:**

Ubicados en la planta alta de la Lavandería, cuentan con las siguientes áreas:

- Bodega
- Diseño y corte
- Taller de Costura

En esta misma sección están ubicadas las Oficinas del Jefe de Lavandería y Secretaria

3) - LABORATORIO DE PRODUCTOS FARMACÉUTICOS

Con espacio y equipo para:

- Medicamentos líquidos
- Ungüentos, cremas y supositorios
- Cápsulas y polvos
- Sección de lavado de botellas

- Sección de empaque y etiquetado
- Sección fabricación agua destilada
- Bodega de materia prima
- Bodega de productos manufacturados
- Oficinas Jefe y Personal Administrativo

4) - ALMACEPTES GENERALES

Cuenta con las siguientes zonas:

- Recibimiento, peso y desempaque
- Área de depósitos para:
  - Artículos generales
  - Medicinas
  - Materiales, accesorios e implementos médico-quirúrgicos
  - Alcohol y materiales inflamables o explosivos
  - Víveres de larga duración (como granos, etc.)
  - Formularios, papelería y útiles de escritorio
  - Materiales y útiles de aseo
  - Géneros y ropa nueva
  - Envases y empaques devueltos
  - Ropa y uniformes
  - Refrigeración para productos biológicos, antibióticos, etc
  - Área para mobiliario y enseres de reemplazo (catres/ mesa de noche, colchones, almohadas, etc).
  - Oficina Jefe
  - Oficina Asesor Farmacéutico
  - Oficina General (de despacho)
  - Área de entrega y despacho
  - Comedores para el personal
  - Servicios Sanitarios para el personal.

5) - TRANSPORTES Y MANTENIMIENTO

En este cuerpo de construcción están comprendidos los siguientes servicios

A) - TRANSPORTES

- Bomba de gasolina
- Garaje general
- Taller de reparación de vehículos
- Oficinas
- Servicios Sanitarios para el personal.

B) - MANTENIMIENTO

- Oficinas Jefe y Personal Administrativo
- Talleres para mantenimiento y reparación/ incluyendo:
- Carpintería
- Electricidad
- Fontanería y albañilería
- Mecánica gruesa
- Pintura
- Lubricación, refrigeración y protección contra incendios
- Servicios Sanitarios para el personal

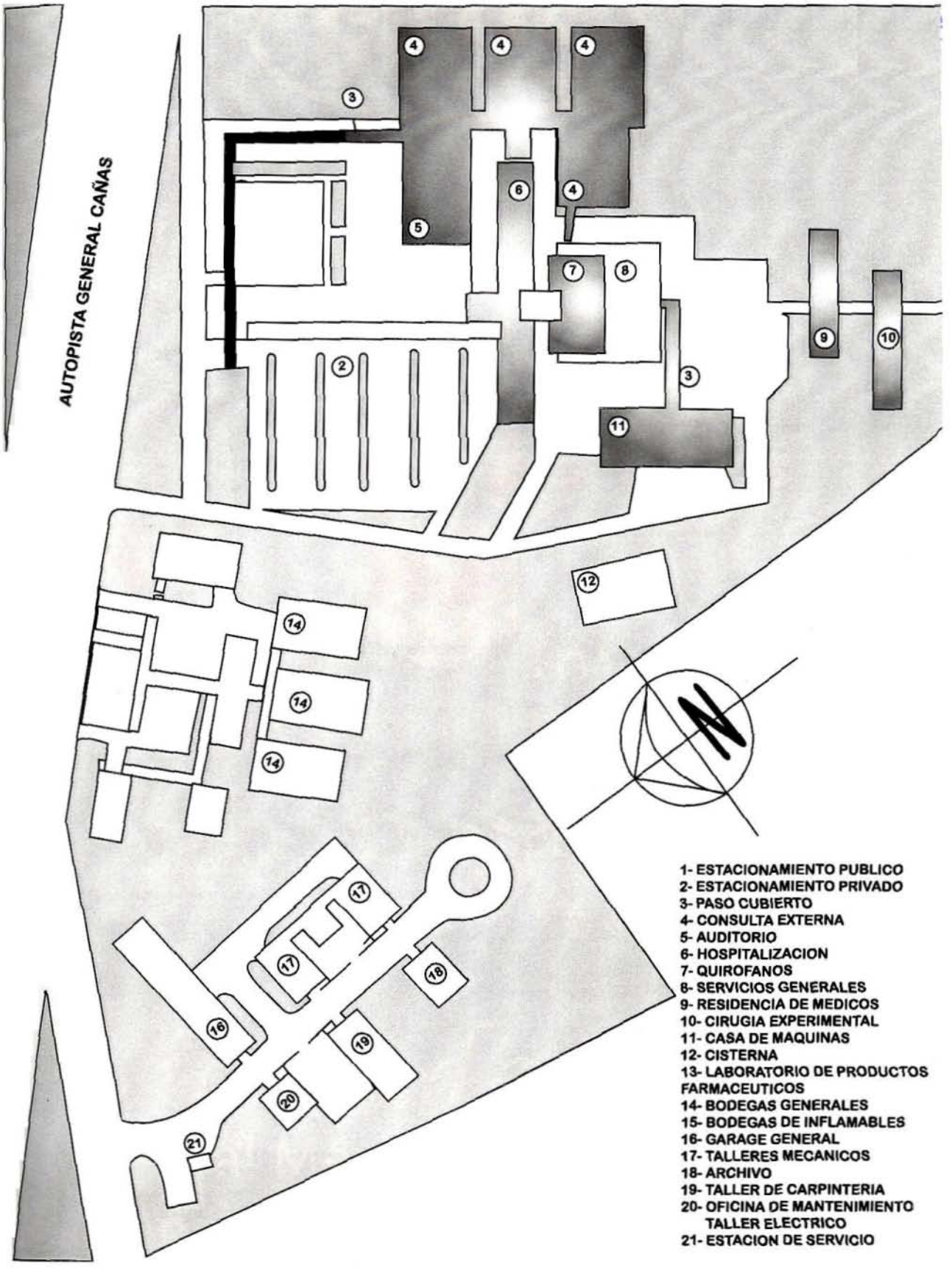
AUTOPISTA GENERAL CAÑAS
1- ESTACIONAMIENTO PUBLICO
2- ESTACIONAMIENTO PRIVADO
3- PASO CUBIERTO
4- CONSULTA EXTERNA
5- AUDITORIO
6- HOSPITALIZACION
7- QUIROFANOS
8- SERVICIOS GENERALES
9- RESIDENCIA DE MEDICOS
10- CIRUGIA EXPERIMENTAL
11- CASA DE MAQUINAS
12- CISTERNA
13- LABORATORIO DE PRODUCTOS FARMACEUTICOS
14- BODEGAS GENERALES
15- BODEGAS DE INFLAMABLES
16- GARAGE GENERAL
17- TALLERES MECANICOS
18- ARCHIVO
19- TALLER DE CARPINTERIA
20- OFICINA DE MANTENIMIENTO TALLER ELECTRICO
21- ESTACION DE SERVICIO

Currículum Vitae

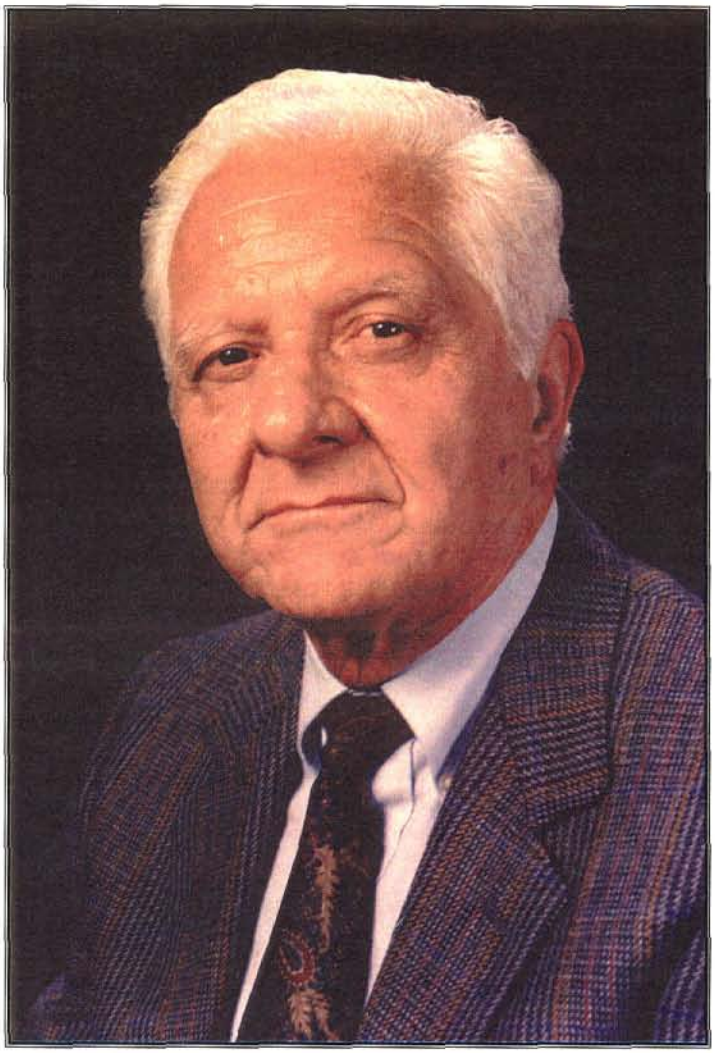

Dr. Longino Soto Pacheco
Jede Departamento de Cirugía
Hospital México

DR. LONGINO SOTO PACHECO
Breve reseña de su trayectoria personal y profesional

- Nace en San José, Costa Rica, el 12 de octubre de 1923.

- Egresado del Liceo de Costa Rica en año 1940. Bachiller.

- Graduado de Médico Cirujano en 1947 en la Universidad Nacional Autónoma de México. Posteriormente realiza en Estados Unidos estudios de especialización en dos disciplinas de cirugía (Cirugía General y Cirugía Cardiovascular y Torácica).

- Empieza a trabajar en la C.C.S.S. en enero 16 de 1949, por lo que hoy día tiene 54 años de Servicio continuo a la institución, ocupando diferentes cargos a lo largo de su carrera profesional siendo durante los últimos treinta años, Jefe de! Departamento de Cirugía del Hospital México.

- En 1969 se crea a instancias suyas el Primer Servicio de Cirugía de Tórax y Cardiovascular de la C.C.S.S. en el Hospital México - en el que se han realizado hasta hoy más de 6000 operaciones a corazón abierto. Ha realizado más de 36 mil operaciones de cirugía mayor en la Seguridad Social.

- Pionero de la cirugía de transplante cardíaco en el Área Centroamericana y del Caribe. Actual Director del Programa de Transplante Cardíaco del Hospital México. Cirujano principal de los nueve transplantes de corazón en adultos que se han realizado en el País (incluye área de Centroamérica y el Caribe).

- Miembro Fundador de la Escuela de Medicina de la Universidad de Costa Rica y Catedrático de esta misma institución.

- Ha impartido gran cantidad de conferencias y charlas en Congresos Médicos Nacionales e Internacionales y a otros profesionales y público.

- Ha publicado más de 50 trabajos científicos en diversas Revistas Médicas.

- Ha sido muy activo en la lucha contra el tabaco y su propaganda en el País, impartiendo charlas continuamente en diferentes Instituciones Públicas sobre el tema, los diferentes medios de comunicación colectiva publican sus comentarios sobre importantes temas de interés nacional.

- Como presidente de la Federación Costarricense de Fútbol, clasifica a Costa Rica por primera vez en el Campeonato Mundial de Fútbol Italia 90.

- Expresidente del Colegio de Médicos y Cirujanos de Costa Rica.

- Expresiidente del Colegio Internacional de Cirujanos.

- Exdiputado de la Asamblea Legislativa en la Administración Figueres Ferrer.

- Ex Ministro de Estado durante la Administración Figueres Olsen.

- Asesor Ad-Honorern Sector Salud Gobierno Dr. Abel Pacheco.

- Ha recibido más de 145 premios y reconocimientos nacionales e internacionales por su destacada labor en el campo de la ciencia y la medicina y otros aportes a la vida pública del País. El más reciente fue el dedicado de la III Feria de Ciencia y Tecnología de la Dirección Regional de Educación de Alajuela (26 set. 2003) Designado el médico más importante del Siglo anterior de acuerdo a encuesta de Borge y Asociados. Gran defensor e impulsor de la Seguridad Social en el País.

PRIMER TRASPLANTE DE CORAZÓN

El primer trasplante de corazón es uno de los máximos logros de la Ciencia Médica, realizado en el Hospital México.

"Cuando sientas que estás naufragando, pídele a Dios, pero sigue nadando"

Este ha sido el ideal y el sentir de la Ciencia Médica , a través de los 35 años que cumple el Hospital México de ardua labor en pro de la salud del pueblo costarricense.

Fue en el mes de marzo del año 1991, cuando se realizó el primer trasplante de corazón, practicado al señor Juan Bautista Rueda Espinoza, poniéndose así de manifiesto la voluntad de Hipócrates y se demostró al mundo la capacidad humana y técnica disponible al servicio de nuestro querido pueblo costarricense.

INTEGRANTES DEL GRUPO MEDICO QUE REALIZO EL PRIMER TRASPLANTE CARDIACO EN COSTA RICA.

Dr. Longino Soto Pacheco, Dr. Fernando Zamora Rojas, Dr. Jorge Mora Duarte, Dr. Rodrigo Gutiérrez Aguilar, Dr. Guillermo Rodríguez Gómez, Dr. Juan José Pucci Coronado, Dr, Jorge Eduardo Fonseca González, Dr. Oscar Palma Rodríguez, Dra. Ileana Ramírez Suárez, Dr. Asdrúbal Cortés Valerio, Dra. Ivette Chacón S., Dr. Edgar Méndez Jiménez, Lic. Margarita Araya Solís, Sr. Miguel Otárola Alpízar, Dr. Ignacio Salom Echeverría, Dr. Roger Jiménez Miranda, Dr. Manuel H. Banavente Carvajal, Dr. Manuel Alvarado Arce, Dr. Mauricio Artiñano Ferris, Dr. Eduardo Induni López, Sra. Maribel González Víquez, Dra. Flora Leiva Escalante, Sra. Alba Granados Chinchilla.

El largo camino hasta el Hospital México...

Dr. Guido Miranda G.
Jefe de Sección de Medicina, 1969
Hospital México.

En 1930, por iniciativa del Sr. Alfredo González Flores, se llevó a cabo un encuentro en el que se convocó a los interesados en el tema del "niño abandonado", como un importante problema para la comunidad. Los hijos nacidos fuera del matrimonio eran calificados jurídicamente de "hijos naturales", -como si los demás no lo fueran"-, y llevaban como único apellido el de su madre; además constituían la evidencia de un pecado que la rígida sociedad de la época le cobraba a la madre, que también se convertía en una vergüenza de su familia; la mujer llevaba una vida de marginalidad, que compartía con su hijo. Todas estas mujeres eran de origen humilde, de hogares pobres, de bajo nivel de educación y establecida la falta y muchas veces expulsadas de su hogar, debían buscar su sustento con cualquier trabajo. Y el más socorrido era el de emplearse como servidoras donde alguna familia que le pagaba su salario y con frecuencia le requería dormir ahí mismo, pero no le aceptaba el hijo, por razones que iban desde el reproche moral hasta la ventaja de su ausencia.

Una de las conclusiones de la discusión que se produjo, estableció la necesidad de establecer una legislación que protegiera estos niños, para los cuales estaba establecida una corta ruta de miseria hasta terminar consolidando una mortalidad infantil, en 1930, de 160 muertos por mil nacidos vivos. Así nace al año siguiente, el Patronato Nacional de la Infancia; cuyo primer Director fue el Licenciado Guillermo Padilla Castro. La otra conclusión fue la conveniencia de lograr un alojamiento conjunto para estas madres y sus hijos, que quedó para el futuro.

Pronto aparecería quien se interesara en el tema. En mayo de 1936, asume la presidencia de la República el Licenciado León Cortés Castro y su esposa, doña Julia Fernández, acoge el proyecto como parte de la agenda de la Primera Dama. Un año después tiene los planos de una amplia construcción, de dos plantas: La Casa de la Madre y del Niño, para alimentar, cuidar y educar a los niños en el día y alojamiento conjunto con sus madres en la noche. El arquitecto Salazar, del Ministerio de Obras Públicas hizo el diseño y con su consejo, la Primera Dama logra un decreto del Presidente Cortés cediendo "el terreno baldío al costado norte de los tanques del acueducto metropolitano", en Aranjuez. En el presupuesto de 1938 quedan incluidos los fondos para iniciar la obra, que por su carácter, será un edificio que encabezará la "administración de cemento y varilla", como se denominó a la administración de su marido. Lo que no quedó incluido en la planificación y desarrollo del proyecto es que al año siguiente, el 3 de setiembre de 1939, comenzaría en Europa la Segunda Guerra Mundial. La crisis económica es inmediata, ya que se cierran los mercados europeos para la venta de café, y los norteamericanos para la venta de banano. La escasez de divisas paraliza la importación de materiales de construcción y en una obra lo único nacional era la arena y la mano de obra; hasta los clavos se importaban. En los primeros meses de 1940, cuando empezaban a levantarse las paredes sobre el planché del segundo piso, se detendría la obra, que esperará por días mejores.

En mayo de 1940, asume la presidencia de la República el Dr. Rafael Ángel Calderón Guardia. Su proyecto político de campaña desapareció con el comienzo de la guerra y debe ahora administrar una economía en crisis, que sumada a otros sucesos del período, provocaron una clara inestabilidad política, para la cual busca, con sus consejeros, medidas paliativas. Tres legislaciones, de gran significado, constituyen la base de la llamada Reforma Social, introducida en

su administración. Pocos días después de su inicio manda, conjuntamente con su Ministro de Educación Lic.Tinoco, el proyecto elaborado desde hacía dos años por la misión chilena encabezada por Luis Galdames para la creación de la Universidad de Costa Rica, que es ley a los cuatro meses. En el segundo semestre de 1941, el presidente Calderón envía el proyectó de ley preparado por el Licenciado Guillermo Padilla Castro para la creación de la Caja Costarricense de Seguro Social, que se hace ley en noviembre de ese año e instala su primera Junta Directiva en enero de 1942, presidida por el licenciado Octavio Beeche. Y en julio de 1943 firma la ley que da curso al nuevo capítulo de la Constitución Política que crea las Garantías Sociales y al mes siguiente la ley del Código de Trabajo, ambos textos elaborados principalmente por su asesor el licenciado Osear Barahona Streber.

La Junta Directiva de la Caja inicia la organización de una entidad cuya estructura y funcionamiento era desconocida en el país, con un pequeño préstamo del gobierno. Ni los patronos ni los trabajadores conocían el Seguro Social, pero ambos lo antagonizaban: los primeros porque la economía no estaba para hacer un aumento en el costo de la planilla; los segundos porque sintieron que el pago de la cuota obrera era un rebajo de su muy magro salario. Y los médicos también lo antagonizaron, porque atentaba contra su práctica privada, que era prácticamente su único ingreso. Esta forma de protección del trabajador en su forma clásica fue creada en Alemania y estaba constituido por tres regímenes, para cubrir únicamente a los trabajadores con salario hasta de 400 colones mensuales (60 dólares al cambio de la época): el de Enfermedad y Maternidad era el objetivo inmediato; el de Invalidez Vejez y Muerte se dejó en suspenso para cuando la economía lo permitiera, que sería en 1947, Y el de Riesgos del Trabajo, ya estaba siendo aplicado desde 1924, con la fundación del Banco de Seguros, cuando el Presidente Ricardo Jiménez hace aprobar su ley y fe confiere la administración de todas las modalidades de seguros.

Al cerrar el año 1942 la Caja registró la inscripción de los primeros 10 mil trabajadores, todos empleados públicos, lo que creó la obligación de la atención de sus consultas y enfermedades. Para la atención ambulatoria se alquiló una pequeña casa de adobe frente al almacén Uribe y Pagés, en la avenida 3. Y para los hospitalizados varones se hizo un convenio con la Junta de Protección Social de San José, que le alquiló el Salón Arrea del Hospital San Juan de Dios. Se contrató a los doctores Leónidas Poveda y Esteban López para la atención tanto hospitalaria como en el Dispensario Ambulatorio. Los casos que requerían procedimientos quirúrgicos eran puestos al cuidado de los cirujanos del Hospital, que luego enviaban su factura por servicios profesionales. Las prescripciones de medicamentos se enviaban a las farmacias privadas y se remitía el monto de su costo para su cancelación.

Esta modalidad de funcionamiento inicial muy pronto trajo problemas, porque el monto de las facturas por servicios profesionales que empezaron a aparecer reflejaron un ánimo de lucro excesivo. Lo mismo ocurrió con las recetas despachadas en las farmacias a cuenta de la Caja y los montos mostraron un costo mayor al establecido para el público.

La respuesta no se hizo esperar y la Junta Directiva estableció como meta, la instalación de los servicios propios de atención de los derechohabientes. Sin embargo, la Institución carecía de ellos. La primer solución fue instalar una farmacia propia abastecida por compra directa al por mayor, lo que reflejó una marcada reducción en el costo. Por supuesto, quienes habían sido lo proveedores hasta ese momento clamaron a gritos y desde entonces, hasta el día de hoy, al suministro directo de medicamentos por parte de la Caja se le cuestiona la calidad de lo entregado. Y mientras más grande fue la economía lograda, que nunca se ha hecho a base de la calidad de la prescripción, más fuerte es la presión ejercida.

La esposa del presidente León Cortés manifestó desde el comienzo de la administración de su marido en 1936, su preocupación por la madre soltera y la sanción moral que le ejercía la sociedad por su maternidad; además que una buena parte de las consecuencias las recibía el infante. De ahí que se propuso construir un albergue donde los niños fueran colocados en el día y en la noche las madres tuvieran alojamiento conjunto. El arquitecto Salazar, de Obras Públicas de hizo los planos de un gran edificio que se construiría "en Aranjuez, en el predio vacío al costado norte de los tanques del acueducto metropolitano"...

Espero que el lector haya identificado los tanques frente al actual hospital Dr. Calderón Guardia, que eran parte del abastecimiento del agua de consumo humano del San José de fines del siglo pasado, que cuando fue insuficiente, entraron en apoyo las fuentes de los nuevos tanques construidos en Tres Ríos.

El presidente Cortés puso la partida de financiamiento en el presupuesto de 1938 y la obra se inició de inmediato, como "Casa de la Madre y el Niño". En setiembre del año siguiente, 1939, al comenzar la Segunda Guerra Mundial, el edificio tenía la obra gruesa de la planta baja y sobre el respectivo planché del segundo piso apenas se levantaban las paredes. Todos los materiales de construcción, excepto la arena y la formaleta de madera, eran importados, por lo que al terminar don León su período, el proyecto de la "Casa de la Madre y del Niño" se paralizó. Casi tres años después, cuando la Junta Directiva decidió establecer los servicios propios, el Dr. Mario Lujan, Ministro de Salubridad del Presidente Calderón, le recomendó traspasarle la obra inconclusa a la Caja, a cambio que se aprobara una ley, como en efecto se hizo, en que a la Caja se le proscribía ejecutar acciones sanitarias de prevención, que se establecieron como propias del Ministerio de Salubridad. Efectuado el traspaso de la obra inconclusa, la Junta Directiva de inmediato hizo una ligera reprogramación y reanudó su construcción. Un año después se terminó la parte oeste del edificio y ahí se instalaron los consultorios y la Cirugía Menor para la atención ambulatoria. Se le dio el nombre de Policlínico y su primer director fue el licenciado Armando Arauz Aguilar, salido de las Oficinas Administrativas del Seguro Social, como se conocía su ubicación en la segunda planta frente al Diario de Costa Rica, en el cruce de la Avenida Central con la Calle Central.

En agosto de 1945, se abrieron las primeras 29 camas de Cirugía para darle nacimiento al Hospital Central del Seguro Social, que cubría casi 40 mil asegurados directos y proyectaba la apertura de dispensarios en Cartago, Alajuela y Heredia. Ya para entonces era presidente el abogado Teodoro Picado, se vislumbraba el final de la Segunda Guerra Mundial y la situación interna del país era muy difícil tanto por los problemas económicos agravados, como por el tenso ambiente político derivado del resultado del proceso electoral reciente y de la alianza política del gobierno con el partido comunista.

Tres años después, en abril de 1948, se produce el levantamiento encabezado por don José Figueres. Cuando el llamado Ejército de Liberación Nacional acaba de tomar Cartago, el cuerpo diplomático acreditado, con respaldo de la Iglesia, inicia reuniones con un propósito conciliador en el conflicto, que se efectúa en la Embajada de México con el fin de evitar un enfrentamiento entre los insurgentes y el gobierno que quieren el control final de la ciudad de San José. A las reuniones asisten don Manuel Mora y don Amoldo Ferrete, en representación del Partido Comunista, y el Padre Benjamín Núñez, apoyo directo de Monseñor Sanabria y extraoficialmente también lo era de don José Figueres. La información extraoficial hacía saber que un grupo de fuertes intereses económicos deseaba convencer a Figueres, cuando tuviera el carácter de vencedor, de derogar las leyes que habían creado el Código del Trabajo y la Caja Costarricense de Seguro Social. Manuel Mora y José Figueres se conocían muy bien, hasta el punto que el primero había visitado la finca La Lucha varias veces antes del conflicto.

A pedido de don Manuel Mora, el padre Núñez concertó una reunión de ambos líderes, secreta y en la noche, en el Alto de Ochomogo, a la que concurre don Manuel acompañado de Calufa Fallas y don Pepe tiene de cerca al padre. A la pregunta de don Manuel sobre la decisión de don Pepe respecto a las leyes aprobadas, Figueres le recuerda que ya don Manuel sabe su posición y que no sólo se preocupará de fortalecerlas, sino que le menciona algunos cambios que despertaron sorpresa en don Manuel. Regresan a sus terrenos y al día siguiente don Manuel anuncia en la reunión de la Embajada de México que el Partido comunista no participará en ningún movimiento y entregará las armas en su poder.

La Junta de Gobierno, que asume la dirección del país días después, nombra una nueva Junta Directiva, que elige al reconocido profesor Miguel Ángel Dávila como Gerente, con el encargo de presentar un informe de la situación general de la Caja. En noviembre de 1949 la Junta de Gobierno hace entrega de la administración al Presidente Electo señor Otilio Ulate y pocos días después, ante la renuncia de don Miguel Ángel Dávila, se nombra como nuevo gerente al periodista señor Cipriano Güell Partagás. En agosto de 1952, se efectúa una visita final de la Junta Directiva al Hospital Central y después de analizar su funcionamiento y proyectar las necesidades futuras, en el artículo 11 de la sesión No 1113, se toma acuerdo para iniciar los estudios y planeamiento para construir un nuevo hospital. Se reconoce la falta de experiencia ya que en la Institución y el país no se ha realizado una obra semejante, por lo que se acuerda solicitar apoyo técnico al Servicio Cooperativo Interamericano, que forma parte de la Organización Panamericana, con sede en Washington y que tiene su representación en el Ministerio de Salubridad. La Gerencia se hace cargo de los contactos.

Seis meses después, en Febrero de 1953, en la sesión No 1183, la Gerencia deja constando que se ha establecido un fondo de medio millón de colones para sufragar los gastos del nuevo hospital. Para entonces ha habido elecciones y don José Figueres, electo presidente, prepara su gabinete para asumir en mayo de ese año. Nombra como Ministro de Trabajo al licenciado Otto Fallas, quien por ley le corresponde presidir la Junta Directiva de la Caja, que está compuesta por siete miembros, uno de los cuales debe ser médico y está designado el doctor José Manuel Quirce, Jefe de Servicio de Cirugía del Hospital San Juan de Dios. Nombró también al pediatra Rodrigo Loría como Ministro de Salubridad y su Primer Vicepresidente es el prestigiado tisiólogo doctor Raúl Blanco Cervantes, que ha logrado financiar parcialmente la construcción del Hospital antituberculoso. A la Junta Directiva de la Caja también llegan dos nuevos directores: el licenciado Alfonso Carro Zúñiga y el sindicalista Claudio González. Los tres muy pronto dejarían constancia de su interés en el desarrollo institucional y la extensión de su cobertura, pero luego se establece una pugna entre los interesados en desarrollar el Seguro social y la otra tendencia, que la extensión de la cobertura del seguro social fuera el mecanismo para la venía de servicios por parte de las Juntas de Protección Social. En algún momento aparece la idea de reconstruir el San Juan de Dios para solucionar la demanda creciente del régimen de Enfermedad y Maternidad, puesto que la Caja ha iniciado los estudios para incorporar a la esposa o compañera y a los hijos hasta 9 años, como beneficiarios de la cobertura familiar. En otro momento, la Junta de Protección Social de San José ofrece los terrenos aledaños al Asilo Chapuí para que la Caja construyera su hospital, argumentando el fácil suministro de vapor de una caldera única. Pocos años después el Hospital de Niños logra completar el financiamiento para utilizar esa ubicación.

Un año después, en sesión especial, la Caja reconoce que el avance logrado para ese objetivo específico, ha sido muy poco y que la ofrecida cooperación ha sido una pérdida de tiempo. En Marzo 17 de 1954, en la sesión No 1353, la Junta Directiva se ve obligada a ratificar su política de establecer paulatinamente el seguro familiar e instalar sus propios servicios de atención a su población asegurada. El Ministro de Salubridad Dr.Loría insiste en darle una respuesta a la política definida

por la Caja mediante la creación de un sistema nacional de hospitales, que dependieran de la Dirección General de Asistencia del Ministerio de Salubridad. Su argumento fuerte es el propósito de transformar los hospitales de las Juntas de Protección Social en vendedores de servicios para la Caja, con una dirección técnica centrada en el Ministerio de Salubridad. En un determinado momento se nombra una Comisión Nacional para el estudio del tema y el Ministro contrata, por un millón de colones, una firma consultora en hospitales para el estudio de un sistema nacional. Aparece la empresa norteamericana Gordon A Friesen y Asociados y se compromete a entregar el estudio en un año.

El estudio constó de cinco sólidos volúmenes y realmente constituyó un excelente aporte: hace un inventario de toda la planta física instalada hasta ese momento, su capacidad operativa, y hace la regionalización en áreas de servicios, con la descripción de los niveles de atención, aplicable a todo el país, así como el inventario de los recursos humanos requeridos. Técnicos en servicios médicos, enfermería e ingenieros administradores recorrieron el país durante varios meses para estructurar el informe, que era excelente y lo usaríamos después para diseñar el sistema cuando se implemento la universalización.

El Ministro Loria convocó a una reunión a la Comisión Técnica en el Salón del Consejo Técnico del Hospital San Juan de Dios, para hacer entrega del informe Friesen. Con asistencia plena y gran formalidad, se distribuyeron los tomos del voluminoso informe, en una mañana de los primeros días del mes de marzo de 1956, con el encargo a todos los interesados de su cuidadoso estudio y promesa de convocatoria futura para discusión y toma de decisión, que nunca se llevó a cabo y concluyó esa administración en mayo de 1958.

En la sesión de la Junta Directiva No 1451, de Octubre de 1954, se recibe la visita del Dr. Carlos Barrena, enviado especial del Dr. Ortiz Mena, Director del Instituto Mexicano de Seguro Social, para reiterarle a la Institución el apoyo incondicional para iniciar el estudio de necesidades para el nuevo hospital, aportando ellos el personal técnico requerido. La oferta es recibida con agradecimiento, pero inexplicablemente, no se avanza en su definición. Por otra parte, la Junta Directiva reitera su propósito de continuar los estudios económicos para la intraducción del seguro familiar.

Sin embargo, de una manera u otra el proyecto se demora; son los directores Alfonso Carro y Claudio González los que insisten cada vez que es posible, pero sin duda, hay dos tendencias fuertes en pleno forcejeo, que impiden una decisión final.

Ante la propuesta que hace la Junta de Protección Social de San José de ubicar el nuevo hospital en el área desocupada al costado del Hospital San Juan de Dios frente al Paseo Colón, la Junta Directiva nombra una comisión de técnicos para analizar alternativas, en la sesión No 1774, de octubre de 1956, la comisión argumenta y la Junta directiva acoge el razonamiento para que el nuevo hospital se construya en la finca Las Animas, propiedad de la Caja, ubicada en La Uruca. Con la indicación que debe resolverse el problema del agua. En lo que a acceso del público se refiere, la Comisión visita al Ministro de Obras Públicas y ratifica que se está trabajando en la elaboración de los planos de una nueva autopista hacia el oeste hacia Alajuela, que pasaría frente al nuevo hospital. Esto silencia el coro de críticas que consideran el nosocomio ubicado muy lejos.

Se inicia la exploración de firmas planificadoras de hospitales para asignarles la tarea y aparecen ofertas muy diversas, a una Junta Directiva que nunca había construido un hospital. Finalmente, en la sesión No 2043, de junio de 1958, se le adjudica el encargo de la confección de los planos a la firma peruana "Ricardo Malachowsky Benavides y Asociados" cuya casa matriz esta en Lima. La adjudicación se hace por un valor de 1.223.600 colones.

A partir de ese momento, aparecen toda clase de propuestas para instalación de servicios con modalidades diferentes, sin ningún apoyo técnico, pero que deben ser analizadas y contestadas. La firma consultora ensaya toda clase de respuestas, en donde la distancia obviamente es un factor negativo. La crisis final la precipita; la solicitud de incorporarle al nuevo hospital 72 camas en cuartos de pensión, que la firma, a criterio de los dos directores interesados. No resuelve satisfactoriamente, hasta que en la sesión No 2534, de enero de 1961, se acepta de rescisión del contrato con la forma peruana y vuelve a empantanarse el proyecto.

Mientras tanto, la Junta directiva ha adquirido el terreno en la avenida segunda donde estaba el antiguo Museo Nacional y ya está confeccionando los planos para la construcción del edificio para las Oficinas Centrales. Del mismo modo, se aprueba la política de la desconcentración de servicios mediante atención ambulatoria en Clínicas periféricas y se estudia la primera de ellas que sería ubicada en el área suroeste de la ciudad y luego se construirá la Clínica Dr. R.Moreno Cañas.

En la sesión de Junta Directiva No 2567, de marzo de 1961, se establece por acuerdo firme el propósito de aceptar plenamente la oferta de ayuda técnica incondicional que ha hecho el instituto Mexicano de Seguro Social y así se hace saber al IMSS. Un mes después se recibe informe del Dr. Benito Coquet, Director General del IMSS, que ha otorgado plena autorización al técnico en Planificación de Hospitales y Director del Hospital de la Raza Dr. Manuel Barquín y al Jefe del Departamento de Inmuebles y Construcciones del IMSS arquitecto Alejandro Prieto para proceder a confeccionar los planos del nuevo Hospital. El arq. Prieto le encarga al experimentado Carlos B. Zetina el levantado de los mismos y este arquitecto le pide a un joven colaborador Alberto Linner, ayuda para los dibujos terminados dentro de la mayor brevedad. Por su parte, la Junta Directiva nombra una comisión encargada de asesorar a los técnicos mexicanos, con don Francisco Huete y el Dr. Enrique Urbina, Administrador y Director del Hospital Central, respectivamente y solicita los servicios del arquitecto Jorge Emilio Padilla, que recién termina la construcción de varios edificios de la nueva Ciudad Universitaria, en San Pedro de Montes de Oca, que después se llamaría Lic. Rodrigo Facio.

Dos años después, en lo que entonces era un bosque de poroses plenamente florecidos en la finca Las Animas en La Uruca, se colocó la primera piedra para iniciar la construcción. El Director General del IMSS Dr. Benito Coquet, con su Director de Servicios Médicos Dr. Jaime Sepúlveda y otros funcionarios, vinieron especialmente desde México al acto. Con el presidente Francisco Orlich, que estaba terminando su administración, en la mañana del 6 de abril de 1963, se cementó la primera piedra. Era Presidente de la Junta Directiva el Ministro Trabajo Alfonso Carro. Gerente el Licenciado Rodrigo Fournier y sub-gerente el Dr.

Fernando Escalante Pradilfa. El Director General licenciado Benito Coquet y el arquitecto Alejandro Prieto consideraron conveniente enviar un arquitecto residente para supervisar la obra y nombraron al arquitecto Alberto Linner, que había participado en el diseño de la obra bajo la dirección del arquitecto Zetina, Linner vino y ya no regresó, porque luego se incorporaría al Departamento de Arquitectura de la Caja, donde llegó a ser su Jefe. La mayor parte de las construcciones de la Caja, desde entonces, tienen su estilo arquitectónico, que se reconoce con facilidad.

Unos días antes, en la sesión No 2949 del marzo de 1963, la Junta Directiva, en reconocimiento de la incondicional colaboración que el Licenciado Benito Coquet, Director General del Instituto Mexicano y sus colaboradores le habían dado a la Caja, se tomó la decisión de bautizar el nuevo Hospital con el nombre de México. La licitación para la construcción ya había sido adjudicada, en la sesión No 2931, a la firma constructora ECA Interamericana, por un valor total de 2.190.000 colones. El cambio estaba a 8,60 colones por cada dólar.

Comenzó el movimiento de tierras con enormes tractores, se chorrearon cimientos y poco a poco empezó a levantarse la obra gris, Y sin embargo, los médicos que trabajábamos en el Hospital Central ni siquiera conocíamos los planos, ni la organización que se daría al nuevo nosocomio, que representaba también las expectativas de los profesionales que durante muchos años habíamos trabajado en la Institución. Obviamente las especulaciones eran de todo tipo. El Subgerente Dr.Fernando Escalante y la comisión que lo asesoraba en la construcción, consideraban que hacer participar a los médicos era desatar recomendaciones, presiones y movimientos que causarían más inconvenientes que beneficios.

El Dr. Enrique Berrocal, Jefe de la Sección de Cirugía y que prácticamente había asistido al nacimiento de la Caja, falleció en 1965 y planteó la necesidad de su sustitución. Aunque había excelentes candidatos entre el grupo de cirujanos del Hospital Central, muchos vimos la oportunidad de que el Dr. Manuel Aguilar Bonilla, quien había hecho su carrera quirúrgica en el Hospital San Juan de Dios y nunca había trabajado en la Caja, se viniera al Hospital Central. Esta oportunidad la vieron muchos, desde la Junta Directiva hacia abajo, tanto como una inyección técnica y académica. También hubo quienes la vieron como una amenaza. De cualquier manera, el Dr. Aguilar Bonilla fue nombrado Jefe de Sección de Cirugía del Hospital Central en 1965. Uno de los requisitos que advirtió el Dr. Aguilar fue el de que podría traer su programa de docencia quirúrgica, para los alumnos de Escuela de Medicina de la UCR. La aceptación que hace la Universidad de Costa Rica y la Caja, nos permite salvar las dificultades que se habían puesto desde 1963, para que los campos clínicos del Hospital Central fueran cursos paralelos y equivalentes a los que dictaban las Cátedras del Hospital San Juan de Dios. Así, en 1966 el Dr. Aguilar abrió su curso de Cirugía, yo haría lo mismo con el curso de Medicina y el Dr. Cecilio Aranda haría lo mismo en Gineco-Obstetricia al año siguiente.

Además, mientras pasaban los años en la discusión siempre entrabada para construir el nuevo hospital de la Caja, muy rápidamente se encontró el financiamiento para terminar la construcción del Hospital Antituberculoso, paralizado por varios años, así como hacer los planos, financiar y empezar a construir el nuevo Hospital de Niños, que se inauguró en mayo de 1964. Su principal propulsor, el estimable Dr. Carlos Sáenz Herrera, que a la sazón era el médico miembro de la Junta Directiva de la Caja que requería su Ley Constitutiva, propuso y con toda razón la Caja aceptó un contrato para que se hospitalizaran los niños cubiertos por el seguro familiar, que en ese momento lo hacían en el muy escaso espacio del Hospital Central, en donde los pediatras Dr. Quesada Córdoba y Guillermo Robles Arias defendían cada pulgada de su área.

Esta circunstancia planteó la necesidad de redefinir la política de los servicios propios, que la Junta Directiva de la Caja había establecido diez años antes. Esto abre la necesidad de revisar los planos del hospital en construcción, que los diferentes grupos médicos de la Institución requieren de conocer, para evaluar sus posibilidades asistenciales, técnicas y docentes, ya que será el hospital de mayor tecnología al inaugurarse.

Vimos los planos por primera vez. Nos encontramos con que no había espacio previsto para la atención de emergencias porque se lo supuso un centro de referencias. Tampoco había previstas facilidades académicas, porque solo habla un auditorio central muy grande; no había salas de clase, ni un auditorio intermedio, ni biblioteca. No existía el espacio para hospitalizar niños con patología médica o quirúrgica. Conforme se fue haciendo la revisión la lista de enmiendas se fue ampliando. Otros detalles surgieron del estudio de las láminas, en donde el arquitecto Linner, una y otra vez, se reunió con los tres Jefes de Sección: Drs Manuel Aguilar, Guido Miranda y Cecilio Aranda. Se elaboró una lista de necesidades: un espacio para atender emergencias, utilizando parte del espacio de lockers del personal; los espacios previstos en cada piso como ropería de los

pacientes se transformaban en pequeñas salas de clase y la ropa se guardaría detrás de la oficina de admisión; transformación del sétimo piso, diseñado como cuartos para residentes e internos, en el piso de hospitalización de niños. Y las deficiencias se subsanarían con la construcción de un edificio adicional en la parte posterior del hospital, para biblioteca, un auditorio mediano, las residencias de médicos internos y residentes e instalaciones para Medicina y Cirugía Experimentales. Para entonces era Gerente el Dr. Fernando Escalante Pradilla, quien comprendió la situación que fue argumentada por sólidas razones de cada Jefatura, optó porque todos juntos llevaran el proyecto de ampliación a la Junta Directiva, que escuchó y sin demora lo aprobó. Como se trataba de una modificación de los planos originales, se tomó la decisión de enviarla al Lic. Benito Coquet, Director General del IMSS, quien dio indicaciones al arquitecto Prieto para que en el menor plazo posible, se hicieran los cambios y se lograra integrarlos al concepto general de la obra. Así se hizo.

Sobre la marcha, comenzaron las Jefaturas de Sección a discutir la organización de cada una. El consultor mexicano Dr. Manuel Barquín venía por períodos de semanas para analizar, servicio por servicio incluyendo el personal requerido, todas las áreas del hospital, que ya empezaba a utilizar su nombre propio. Al mismo tiempo se construyeron los almacenes generales de la institución al costado norte y la autopista empezaba a tomar forma, con lo que toda el área era un centro de gran actividad.

Los tres Jefes de Sección de medicina, Cirugía y Gineco-Obstetricia, pronto elaboraron las listas de los especialistas requeridos para que cada una de sus Secciones representara la meta que se habían propuesto. La sección de Pediatría se abriría una vez que el Hospital México adquiriera su organización básica. Al reunir necesidades, era necesario adiestrar casi 60 especialistas para las tres Secciones, puesto que se trasladaría la mayor parte del Hospital Central, que quedaría funcionando. Se inició el proceso de selección de los candidatos que las Jefaturas habían ido previendo. Con el respaldo de la Junta Directiva, iniciamos las gestiones que tuvieron mucho de la relación personal antes establecida puesto que el Dr. Aguilar y el Dr. Aranda eran graduados de la Universidad Autónoma de México y yo lo había hecho en la Universidad de Chile. Seis de ellos fueron al Hospital San Juan de Dios, en Santiago.

Nuevamente el licenciado Coquet. Director General, así como el Doctor Sepúlveda, Director de Servicios Médicos del Instituto Mexicano de Seguro Social hicieron demostración de su solidaria generosidad, ya que los candidatos de futuros cirujanos y gineco-obstetras fueron aceptados, en calidad de residentes, en las diferentes especialidades fijadas y previendo que su regreso estuviera programado para la segunda mitad de 1969 Las Jefaturas de Sección iniciaron entonces el trabajo de preparación para la apertura de tos servicios. En reuniones de cada grupo, o en forma conjunta, se fueron definiendo cuales miembros de los nombrados en el Hospital Central pasaban al Hospital México, o cuales se solicitaban o se decidía que permanecieran en sus puestos, porque ya se había tomado la decisión de mantener en funciones al menos 150 camas. Obviamente había una gran expectativa en las decisiones de traslado que tomaban las Jefaturas de Sección y ya hechas, se iniciaron los trabajos de organización de cada especialidad.

Hubo dos cambios importantes: la Sección de Medicina en el Hospital Central tenía todas sus camas funcionando conjuntamente, de modo que los pacientes de las diferentes especialidades, dentro de lo posible, se mantenían en las camas comunes y los especialistas compartían la evolución de los pacientes, en sus visitas diarias, con el asistente de medicina a cargo de las camas.

Ese criterio se aplicaba para la distribución de los residentes e internos en adiestramiento, con el gran beneficio que todos compartían criterios, responsabilidades y aprendizaje.

En el traslado al Hospital México las diferentes especialidades insistieron en tener sus propias camas, lo que segregó las disciplinas, el aprendizaje y deterioró el rendimiento operativo de tas camas. Pero las diferentes especialidades coincidieron que esta segregación de camas aumentaría la autoridad del servicio.

En la Sección de Cirugía, que tenía sus camas separadas en especialidades y un grupo mayoritario de camas de Cirugía General, se formaron dos grupos y uno hizo toda la presión posible para dividirlas en dos servicios, con los mismos efectos negativos que se anotaron para la Sección de Medicina.

Para entonces el 19 de Marzo, día de San José. era feriado. El año 1969, en la administración del presidente Trejos Fernández, siendo Gerente de la Caja el Dr. Fernando Escalante Pradilla, con el Dr. Enrique Urbina González como Director del Hospital México, se inauguró el servicio de Consulta Externa. El Dr. Manuel Aguilar Bonilla asumió la Jefatura de Sección de Cirugía, el Dr. Cecilio Aranda lo hizo con la Gineco-Obstetricia, el Dr. Guillermo Robles con la de Pediatría que inicialmente tuvo una mayoría de camas quirúrgicas y el Dr. Guido Miranda asumió la nueva dirección de la de Medicina.

En una ceremonia en la que todos los asistentes estábamos muy satisfechos, se dio por abierto el servicio, que al día siguiente empezó a aceptar los primeros pacientes referidos que en *forma paulatina y progresiva, fueron asumidos por las diferentes especialidades médico-quirúrgicas* que iniciaban actividades, mientras los servicios de los pisos para hospitalización continuaban rápidamente su preparativos finales para, finalmente, ser abiertos a su funcionamiento el 15 de setiembre del mismo año. Para entonces, todo el personal nombrado se instaló en el nuevo hospital.

Habían transcurrido 24 años desde que la Institución abrió sus primeras camas en el rudimentario e inicial Hospital Central y 17 años desde que la Junta Directiva ratifica oficialmente la tesis de los servicios propios. Un año antes, se había modificado la Constitución Política para crear el derecho universal a los programas de la seguridad social del país. Ya no había ninguna duda hacia donde deberíamos dirigir nuestros programas del bienestar de la población.

Cuando se repasa todas las etapas de esta lucha e identificamos a quienes llevábamos los estandartes de los servicios propios, inevitablemente se nos configura la lista de aquellos que, desde adentro o afuera, entrabaron su desarrollo, plenamente convencidos de su tesis. Una vez, *al final de unas palabras como Presidente Ejecutivo, usé la figura de ¡También vencimos! Quisiera* estar en posición de seguirla repitiendo, convencido que sea con servicios propios o comprados, pero que sea la decisión institucional la que dicte su conveniencia. Si los servicios subrogados compiten en calidad y precio con los institucionales y su adquisición es el producto de su autonomía administrativa para servirle a toda la población, el sector privado constituye un aliado. Para entonces como ahora, muchos de los patrones institucionales deben darse en el Hospital México, que nació con el objetivo de ser la medida de eficiencia de nuestros servicios. Esa responsabilidad, antes y ahora, descansa en manos de su personal.

Historial Gráfico

¡ 35 Aniversario !

Hospital México

1969-2004

Inauguración

Proyecto elaborado por El Instituto Mexicano del Seguro Social
como generosa contribución al país.

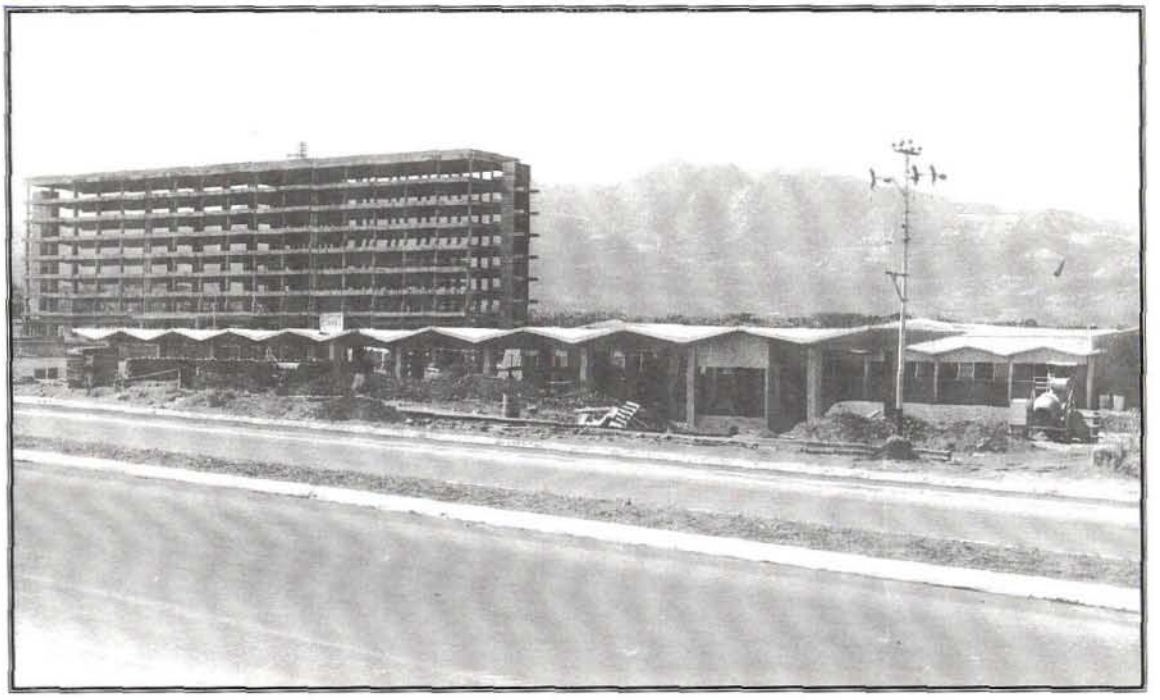

Construcción Hospital México

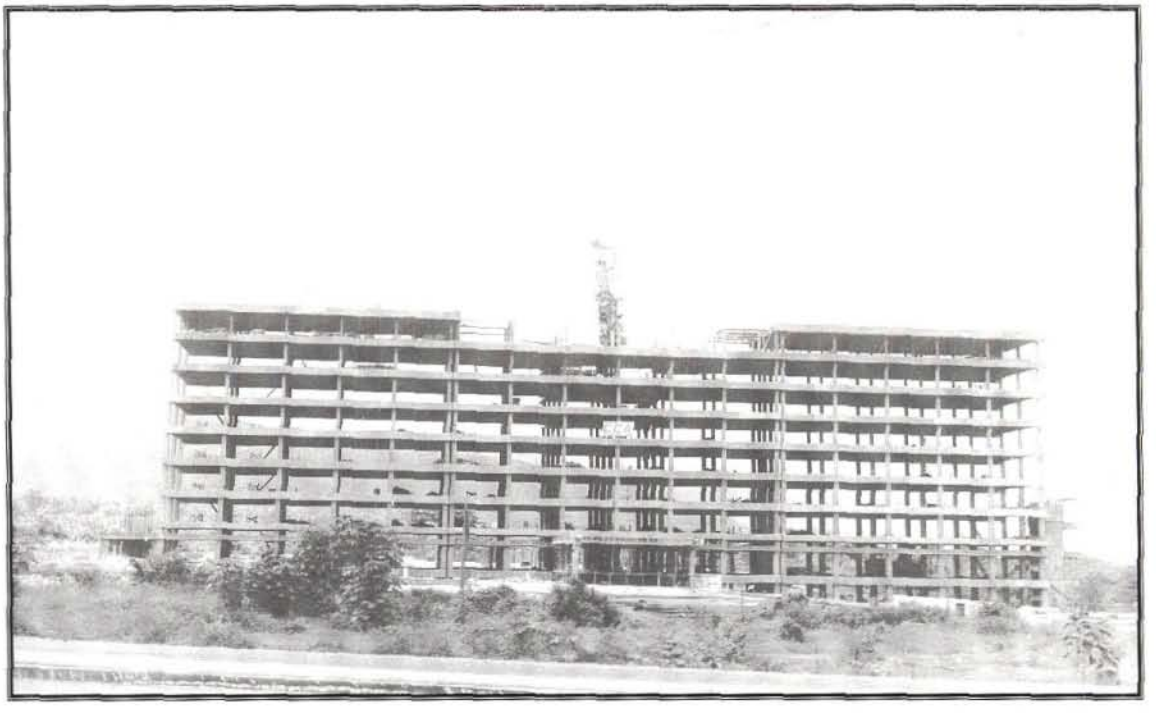

Construcción Hospital México

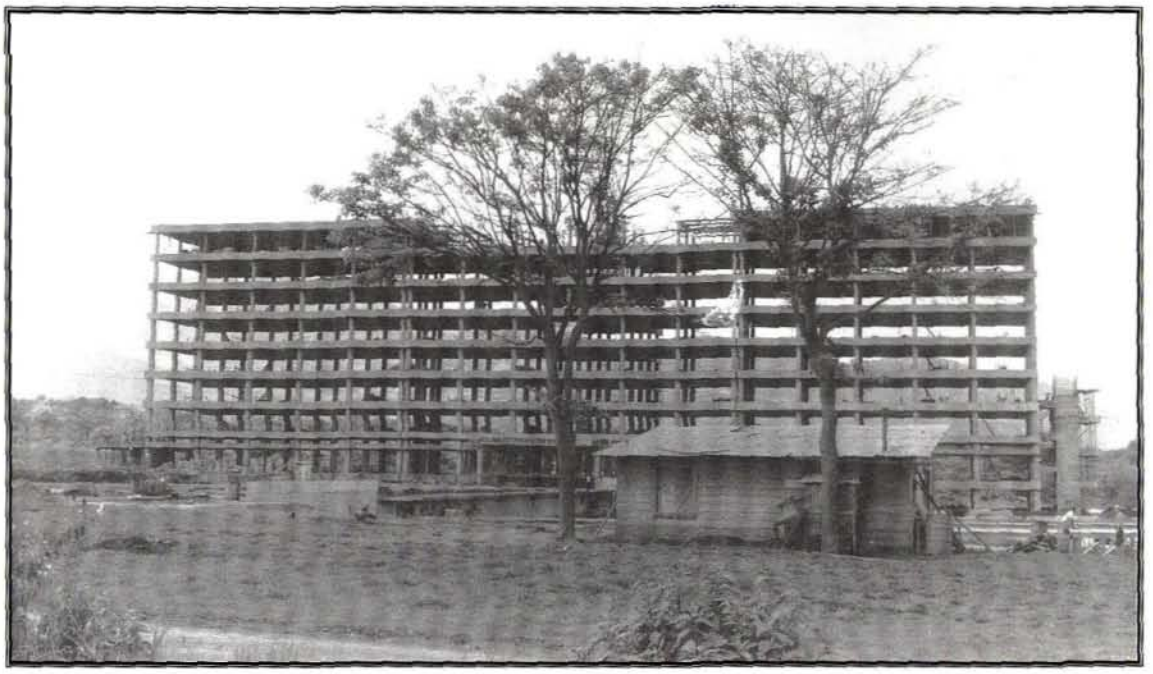

Construcción Hospital México

Construcción Hospital México, Parqueo

Construcción Hospital México

Construcción Hospital México

Construcción Hospital México

Construcción Hospital México

Construcción Hospital México

Construcción Hospital México

Estructura Original Hospital México

Placa Hospital México

Primera Piedra Servicio de Braquioterapia

Inauguración Servicio de Braquioterapia

Inauguración Nuevas Instalaciones Servicio de Hemodiálisis

Inauguración Nuevas Instalaciones Servicio de Hemodiálisis

Inauguración Centro para el Tratamiento, Capitación e Investigación de heridas y ostomias. Servicio Dermatología

Ampliación Servicio Dermatología

Inauguración Equipos Gastroenterología

Inauguración Equipos Gastroenterología

Inauguración Servicio de Neonatología

Inauguración Servicio de Neonatología

Inauguración Equipos para Emergencia Quirúrgicas

Inauguración Unidad de Cobalto

Inauguración Centro para el Tratamiento,
Capacitación e Investigación de Heridas y Oslomiar, Dermatología.

Ampliación Servicio de Dermatología

Operación Nº 5.000 a Corazón Abierto

Operación Nº 5.000 a Corazón Abierto

Primera Piedra de Oftalmología, contiguo al Hospital México

Clínica de Oftalmología, contiguo al Hospital México

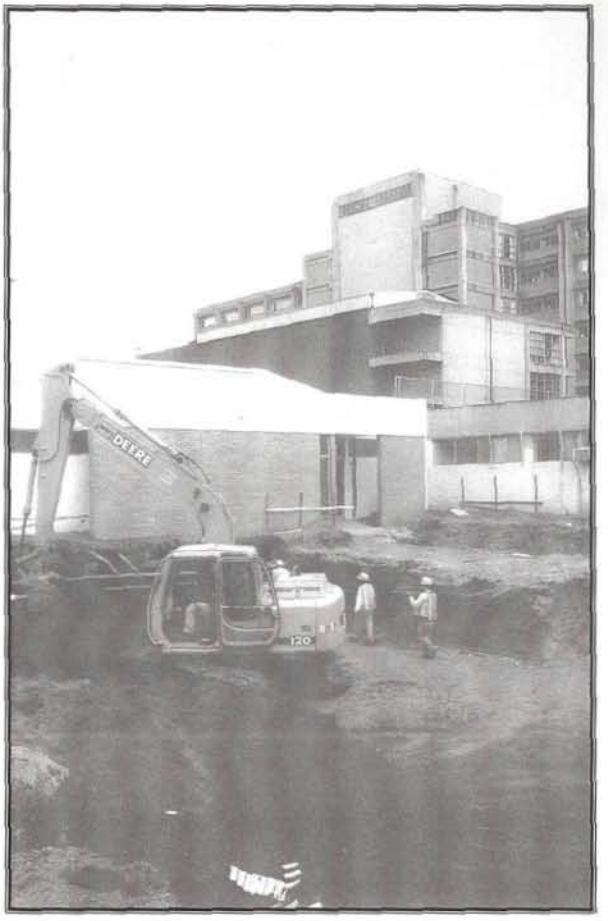

Construcción Edificio Acelerador Lineal

Acelerador Lineal

Currículum Vitae
Dr. Luis Arturo Boza Abarca

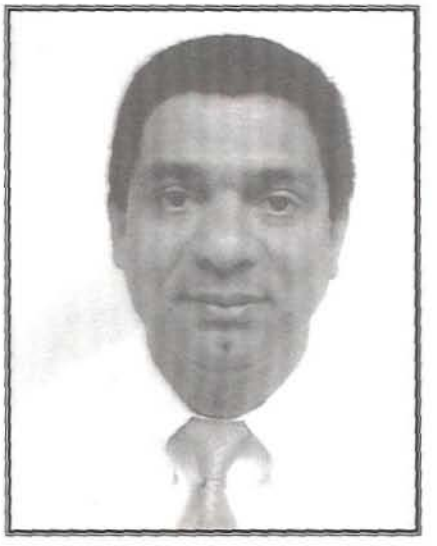

FORMACIÓN ACADÉMICA:

1983	Médico Subespecialista en Neonatología, Universidad de Costa Rica.
1982	Médico Especialista en Pediatría, Universidad de Costa Rica.
1977	Licenciatura en Medicina y Cirugía, Universidad de Costa Rica.
1971	Bachiller en Educación Media, Liceo de Costa Rica.
1965	Educación Primaria, Escuela República de Chile.

EXPERIENCIA PROFESIONAL:

2002 a la fecha.	Director Ejecutivo del Centro de Desarrollo Estratégico e Información en Salud y Seguridad Social (CENDEISSS).
1985-2002	Médico Especialista, Clínica Dr. Solón Núñez Frutos.
1978-1979	Servicio Social, La Cruz, Guanacaste.

Currículum Vitae
Dr. Oscar Adrián González Coto

FORMACIÓN ACADÉMICA:

Educación: Posgrado en Ginecología y Obstetricia, Universidad de Costa Rica, Facultad de Medicina, San José, Costa Rica, 1972.
Médico Cirujano, Universidad Nacional Autónoma de México, Ciudad de México, Distrito Federal, México, 1967.

Internados: Internado Rotario, Cupilco, Comalcacio, Tab., Centro de Salud Rural "C". Secretaria de Salubridad, Ciudad de México, Distrito Federal, México, 1967.

EXPERIENCIA PROFESIONAL:

2001 a la fecha	Médico Jefe 4, Jefe de Departamento de Ginecología, Obstetricia y Neonatología, Hospital México de la Caja Costarricense de Seguro Social, San José, Costa Rica.
1998-2001	Médico Jefe 3, Jefe de Servicio de Obstetricia.
1992-1998	Médico Jefe 2, Jefe de Clínica del Servicio de Obstetricia, Hospital México de la Caja Costarricense de Seguro Social, San José, Costa Rica.
1973-1998	Médico Asistente Especialista de Ginecología y Obstetricia, Hospital México de la Caja Costarricense de Seguro Social, San José. Costa Rica.
1969- 1973	Médico Residente del Hospital Calderón Guardia de la Caja Costarricense de Seguro Social, San José, Costa Rica.

1969	Médico Asistente General adscrito al Servicio de Cirugía, Hospital San Rafael de la Caja Costarricense de Seguro Social, Puntarenas, Costa Rica.
1968- 1969	Interno Regular, Servicio Médico Sanitario, Hospital San Rafael de la Caja Costarricense de Seguro Social, Puntarenas, Costa Rica.
1967- 1968	Practicante Becado, Hospital San Rafael de la Caja Costarricense de Seguro Social, Puntarenas Costa Rica.
1967	Servicio de Cirugía Pediátrica, Hospital San Rafael de la Caja Costarricense de Seguro Social, Puntarenas, Costa Rica.

DOCENCIAS

1997 a la fecha	Representante ante la Asamblea Representativa de Escuela, Tribunal Electoral Universitario, Escuela de Medicina, Universidad de Costa Rica, San José. Costa Rica.
1983 a la fecha	Profesor Interino Licenciado en la Cátedra de Obstetricia en el Hospital México de la Caja Costarricense de Seguro Social, con un nombramiento de 1/4 de tiempo. Colaborando a plena satisfacción de esta cátedra en la enseñanza y práctica de los estudiantes de Medicina, así como en el entrena miento de los Médicos Internos y Residentes Universitarios. San José, Costa Rica. Profesor Instructor, '/4 de tiempo en propiedad en la Escuela de Medicina, Universidad de Costa Rica, San José Costa Rica.
1998	Profesor, Escuela de Medicina, Universidad de Costa Rica, San José, Costa Rica.
1978- 1981	Profesor, Escuela de Medicina, Universidad de Costa Rica, San José, Costa Rica.
1997	Profesor, Escuela de Medicina, Universidad de Costa Rica, San José, Costa Rica.

Capellanía Hospital México

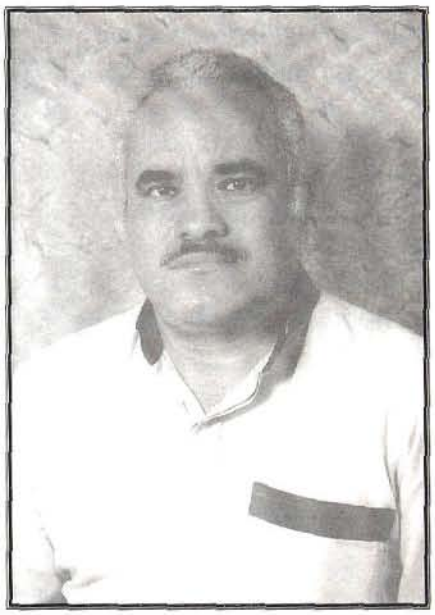

La Capellanía, los capellanes y el Grupo de Pastoral de la Salud felicitan al Hospital México en su 35 aniversario, agradeciendo a Dios por la inmensa labor que el personal de esta Institución ha realizado en pro de la salud de los enfermos y desvalidos, y ruega al Creador para que siga infundiendo este Espíritu de amor y servicio a todos los que laboramos en los distintos servicios.

El hospital es para los enfermos, personal y visitantes un centro de enfermedad, dolor y esperanza, en el cual el morir es una realidad permanente.

En el Hospital México existe la capilla católica desde que existe el hospital y ambos han sido inseparables porque no son entes aparte sino complementarios ya que el uno atiende las enfermedades del cuerpo y la otra las enfermedades espirituales, emocionales y psicológicas que agobian al enfermo, a sus parientes y al personal que lo atiende, ya que a través de estudios realizados por científicos en salud, se ha demostrado que la fe religiosa es un medio que ayuda a la recuperación del enfermo, como nos demostró Jesucristo la fe cura.

La labor de los Capellanes es realizar las mismas tareas que se realizan en cualquier otra parroquia, (confesar, ungir, celebrar misa, consejería, etc.) pero a diferencia de las mismas el trabajo se realiza durante las 24 horas, los 7 días a la semana, ya que el hospital no puede quedar solo, porque en cualquier momento surge una emergencia.

En la actualidad hay 2 capellanes que se reparten los 3 turnos por lo que el trabajo es muy duro por la disponibilidad en cualquier momento del día o de la noche.

Ante la imposibilidad de atender los capellanes a alrededor de 450 pacientes internados, 3000 empleados, los parientes de enfermos y visitantes la capellanía desde 1990, ha ido elaborando un programa de Evangelización y de asistencia al enfermo con el cual busca cumplir los objetivos de cobertura, atención personalizada y acogida para todos aquellos que se acercan en busca de consuelo.

Este grupo de pastoral de la salud esta formado en la actualidad por unas 62 personas que responden al llamado de hacer presente a la Iglesia de una forma amorosa, dinámica y organizada, ya que se han preparado durante 3 meses para participar en el grupo para colaborar con los capellanes.

Además este grupo ha sido modelo para el inicio y fortalecimiento de programas similares, tal es el caso del Hospital San Vicente de Paul y el Hospital Femando Escalante Pradilla, de diversos grupos parroquiales de Pastoral de la Salud como los de Aserrí, Santa Catalina de Moravia, San Antonio de Coronado y Mercedes Norte de Heredia.

La labor del grupo de pastoral de la salud en el Hospital México no es solo la distribución de la Sagrada Eucaristía sino apoyar las diversas actividades de acuerdo a lso distintos tiempos litúrgicos 'tales como la cuaresma, con confección de portales, posadas, rezos del niño, la fiesta Patronal dedicada a la Virgen de Guadalupe Patrona del Hospital, Semana Santa, Corpus Crhisty, el rosario diario, Hora Santa, etc.

Asimismo unido al aspecto litúrgico - religioso se encuentra el aspecto humano a través de actividades recreativas y de servicio como el corte de pelo, la celebración del día del padre, de la madre y Navidad para los enfermos internados.

De esta forma la iglesia como cuerpo ha hecho presente a Cristo en el Hospital México compartiendo y cumpliendo el mandato de Jesús "Padre que todos sean uno como TU y YO somos uno"

Nacimiento:	9 de junio de 1951 en San José.
Padres:	Guillermo Antonio Quirós Mora y María García González
Primaria:	Escuela Juan Rudiri en San José
Secundaria:	Liceo de San José, Barrio México.
Estudios universitarios:	Universidad de Casta Rica, Seminario Central de Costa Rica y Universidad Católica.

- Laboró desde 1973 a 1985 en la Dirección de Estadística y Censos del Ministerio de Economía.
- Ordenado diácono 21/4 /1990 y ordenado sacerdote 8/12/1990.
- Ha estado en las parroquias de San Rafael de Heredia y San Pablo de Turrubares.
- Ha sido capellán desde 1993 en los Hospital San Juan de Dios, Calderón Guarda, Nacional de Niños, Cenare y desde 1997 en el Hospital México.

Atentamente,

Pbro. Guillermo Antonio Quirós García

¡Felicidades al estar cumpliendo 35 años de Brindar salud a nuestro pueblo!
1969 - 2004

Pbro. Guillermo Antonio Quirós García

Capilla Hospital México

Capellanía Hospital México

Currículum Vitae
Presbítero Gonzalo Valverde Elizondo

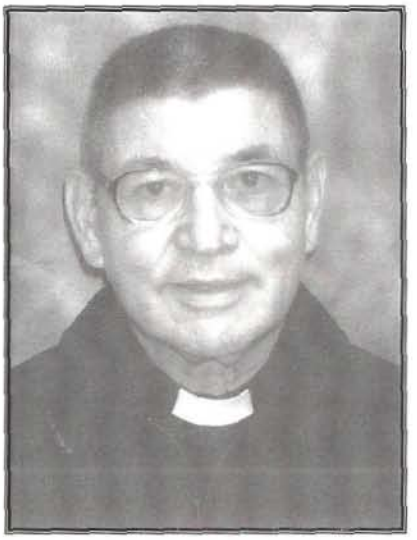

DATOS PERSONALES

Cédula:	1-284-080
Fecha de Nacimiento:	07-03-1941
Fecha de Ingreso:	06-05-2002
Teléfono:	242-6984
Puesto:	Capellán
Lugar de Trabajo:	La Capellanía del Hospital México

ESTUDIOS REALIZADOS

2003	Egresado de la Carrera de Licenciatura en Teología. UNIVERSIDAD CATÓLICA DE COSTA RICA.
1988	Ordenación Sacerdotal. SEMINARIO MAYOR
1978	Bachiller en Teología. UNIVERSIDAD NACIONAL, HEREDIA.

1973 Bachiller en Ciencias y Letras.
LICEO NOCTURNO JUSTO A. FACIO.

1954 Conclusión Estudios Primarios.
ESCUELA REPÚBLICA DE HAITÍ.

LA CAPELLANÍA

La Capellanía es un lugar de recreación espiritual que ayuda a amortiguar las penas que producen las enfermedades, tanto a los enfermos, como a los familiares. También encontramos que es el lugar donde los empleados se llenan de fuerza espiritual, y les ayuda a realizar sus funciones laborales llenos de confianza en Cristo Jesús. Además es un lugar de meditación y reflexión en el que quedan la mayoría de las veces los problemas del hogar.

Considero que debe de ser un lugar en el que se siembre y se viva el amor, como mandato del Padre Eterno.

La Capilla es un lugar de encuentro en el que nos reunimos todos los días, por la mañana y por la tarde un número crecido de empleados, de enfermos y familiares en el que la fe nos invita a seguir poniendo toda nuestra confianza en el Dios Uno y Trino y a la Santísima Virgen María que es la madre de Dios y madre nuestra también, con la misión de encontrar la respuesta amorosa a toda nuestra problemática.

Presbítero Gonzálo Valverde Elizondo
Céd. 1-282-080
CAPILLA HOSPITAL MÉXICO

¡Muchas felicidades al Hospital México en su 35 Aniversario!

Especialidades Médicas

Plataforma de Servicios

De izquierda a derecha.

Carlos Barrientos Villata, Yamileth Aguilar Castro, Berta Espinoza Gómez, Germania Alfaro Zamora, Lauren Ortega Ruíz, Orlando Pérez Quirós, Adrián Madrigal Delgado, Carlos Luis Rodríguez Carvajal, Ronald Delgado Zárate, Alfonso Gairaud Villalta.

Faltan:

Alfonso Antonio Bonilla Picado, Nancy Fernández Campos, Lisbeth Quesada Zamora, Vanessa Zamora Pincay.

Sección 1A

Especialidades: Endocrinología, Neumología, Medicina Interna, Inmunología, Nutrición, Enfermedades Metabolicias, Laboratorio Hormonal, Anexo.
De izq. a der. Silvia Reyes Reñazco, Enfermera Auxiliar.
Lucrecia Abarca Monge, Asistente Pacientes.

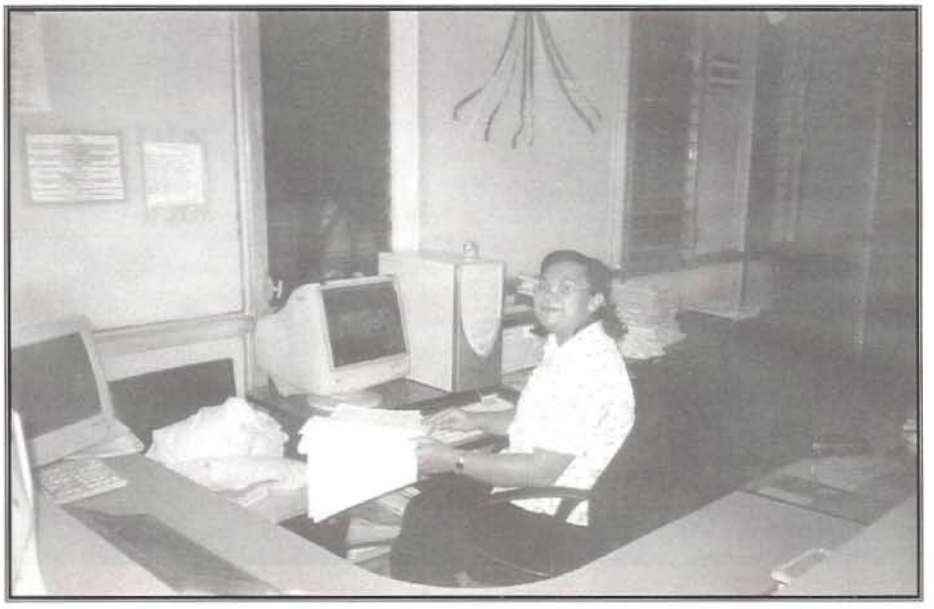

Sección 1B

Especialidades: Cirugía Reconstructiva, Gastroenterología, Exámenes Especiales de Gastroenterología, Exámenes Especiales de Neumología.
Guisella Ramírez Rodríguez, Secretaria.

Sección 2A

Especialidades: Ginecología, Prenatales, Cirugía Maxilo - Facial, Exámenes Especiales de Ginecología.
De izq. a der. Silvia Reyes Reñazco, Enfermera Auxiliar.
Ana Cristina Rodríguez Campos, Secretaria.
Eraida Picado Fonseca, Enfermera Auxiliar.

Sección 2B

Especialidades: Otorrinolaringología, Foniatría, Terapia de Lenguaje, Audiología, Infectología.
De izq. a der. Roberto Zamora Rojas, Asistente de Pacientes.
Roxana Alvarado González, Técnica de Audiometría.

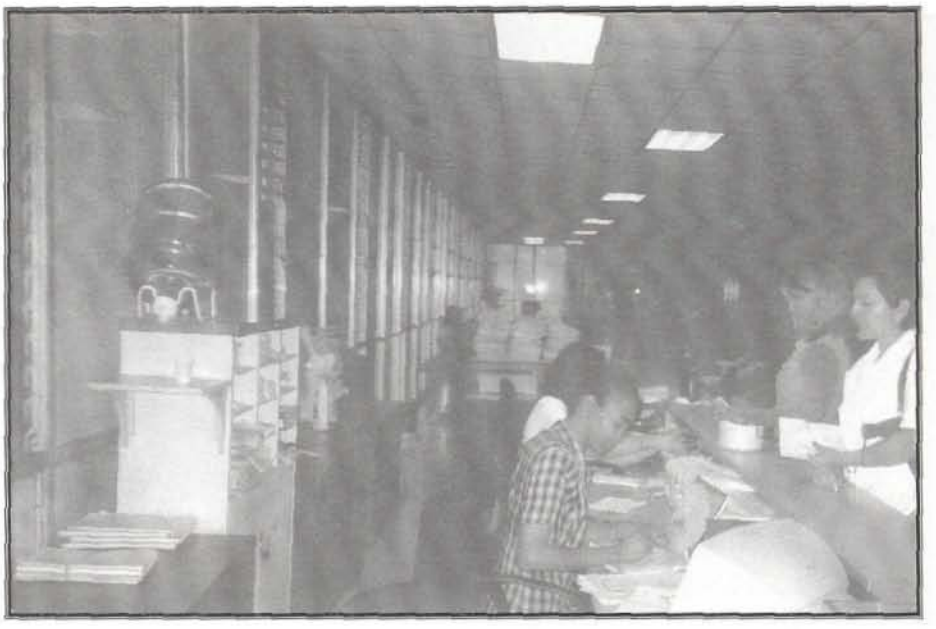

Sección 3A
Especialidades: Cirugía General, Vascular Periférico, Ortopedia, Emergencias Quirúrgicas. Taylor Janice Harrison

Sección 3B
Especialidades: Neurocirugía, Neurología, Medicina Interna, Exámenes Especiales de Neurología.
Santos Ruíz Ruíz, Auxiliar de Neurología.

Sección 4A
Especialidades: Reumatología, Negrología, Urología,
Procedimientos Especiales de Urología.
De izq. a der. Jenny Guzmán Blanco, Secretaria.
María de los Ángeles Campos Rojas, Secretaria.
Aracelly Solís Maroto, Secretaria.

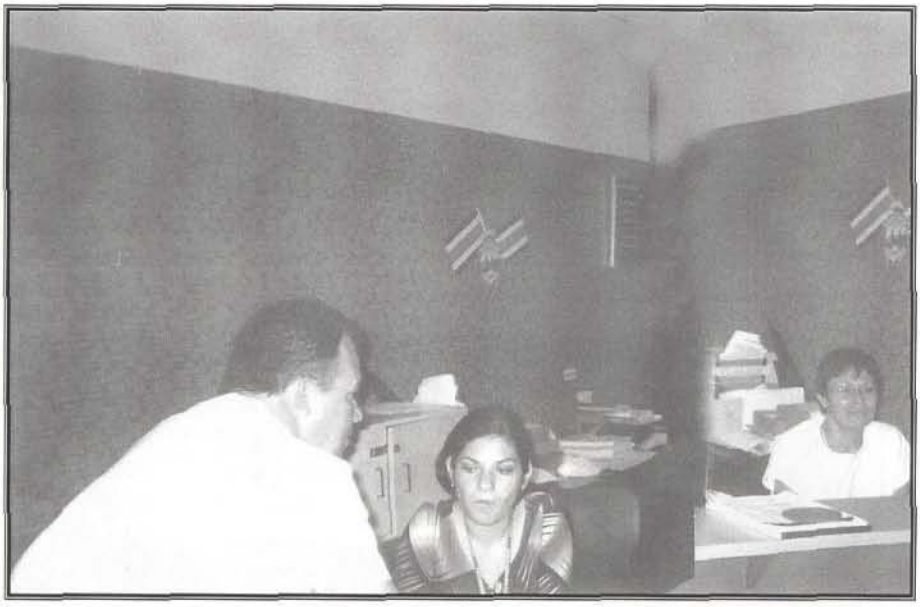

Sección 4B
Especialidades: Cardiología, Medicina Nuclear, Exámenes Especiales de Cardiología.
De izq. a der. Carlos Abarca Valverde, Auxiliar de Quirófano.
Flavia Esquivel Ángulo, Secretaria.
Lic. Ligia Padilla Bolaños, Enfermera.

Lavandería Central

Fabrica de Ropa, Departamento de Control de Calidad

Laboratorio Clínico
Silvia Hernández Espinoza, Técnica Ciencias Médicas

Sección 5
Especialidades: Oncología, Quimioterapia, Radiología, Acelerador Lineal.

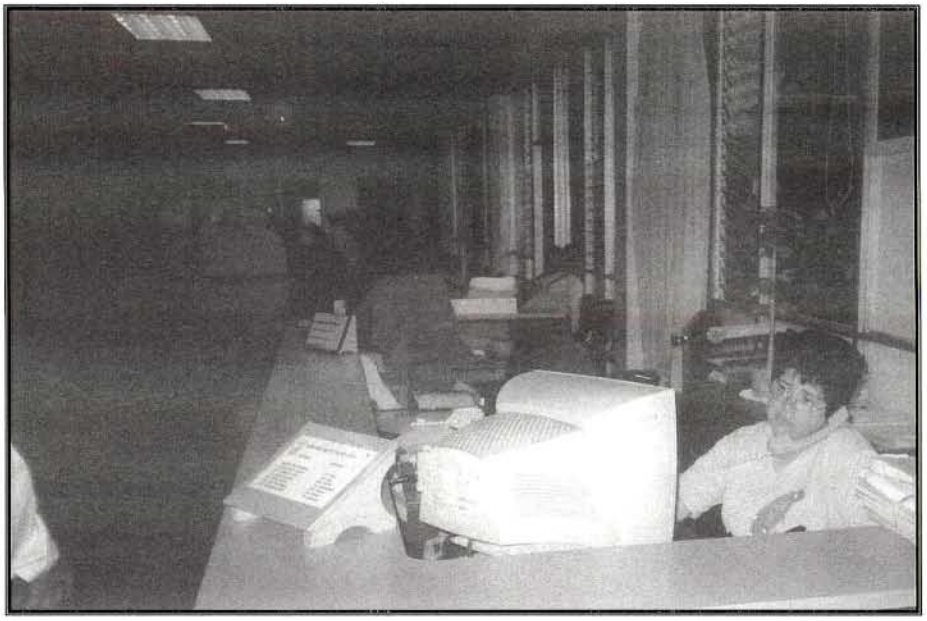

Sección 6A

Especialidades: Oftalmología, Cirugía Ambulatoria de Oftalmología. Exámenes Especiales de Oftalmología, Hematología, Procedimientos Especiales de Hematología.
Lorena Paniagua Rodríguez, Secretaria.

Sección 6B

Especialidades: Psicosomática, Psicosomática Clínica, Psiquiatría, Dermatología, Alergología, Clínica de Heridad de Dermatología, Procedimientos Especiales de Dermatología.
De izq. a der. Ligia Zumbado Vargas, Secretaria.
Xinia Álvarez Vega, Secretaria.
Yorleny Quesada Chaverri, Secretaria.

Archivo

De izq. a der. Luis Paulino Barboza Vega, Henry Rodríguez González, Luis Rojas Ramírez, Emmanuel Vega Alegría, Roy Guevara Ortega, Mauricio Crawford Rodríguez, Pablo Cajina Struyf, Víctor Mora, Baldwin Coles Obando (de pié).
Johnny Brenes, Felipe Pérez Pérez, Alfonso Picado (sentados).

Farmacia

DR. CARLOS CABEZAS CAMPODONICO
NEUROCIRUGIA

En un Congreso Médico Nacional al cual asistió el Profesor Claude Olveir, Catedrático de la Universidad de París, tuve la oportunidad de expresarle mi deseo de hacer el Posgrado de Neurocirugía en Francia. El Profesor Manuel Aguilar Bonilla había facilitado previamente tal encuentro, de lo que resultó la consecución de una beca del Gobierno Francés con la cual logré mi cometido, bajo la dirección del Profesor Bernard Pertuiset en el Centro Hospital Universitario (C.H.U.) de La Salpetrier-Pitie. En el C.H.U. permanecí por espacio de cinco años.

Al regresar de mi entrenamiento obtuve una plaza de Residente en el Hospital Calderón Guardia (Hospital Central de la C.C.S.S. de esa época). Más tarde concursé para una plaza de Asistente en el servicio de Neurocirugía en el Hospital México, en dónde el Dr. Francisco Saborío Vargas, es el Jefe del Servicio.

Al mismo tiempo inicié mi carrera de docencia en la Universidad de Costa Rica (U.C.R.) en la Cátedra de Cirugía que dirigía el Dr. Manuel Aguilar Bonilla. Unos años después concursé por la plaza de Jefe de Clínica, puesto que actualmente ocupo, en el mismo servicio del Hospital México.

Hasta el presente año ocupé en el CENDEISS el puesto de Director Nacional del Posgrado en Neurocirugía y actualmente me releva en esa plaza el Dr. Teodoro Evans Benavides. También fui el coordinador de la Cátedra de Cirugía del Hospital México.

De igual manera seguí presentando los concursos de ascenso en la U.C.R. hasta alcanzar la plaza de profesor Catedrático, que actualmente ostento con gran orgullo.

Dentro de los aportes con que he contribuido a la C.C.S.S. están los que enumero a continuación:

- La corticografía en la cirugía de la epilepsia (1)
- Arteriografía por vía femoral para la exploración del árbol vascular intracraneano (2)
- La lodoveutriculografía (IV°) que utilicé para el diagnóstico de lesiones de Fosa Posterior. Tal procedimiento además de documentar radiológicamente la lesión, resolvía el problema de la hipertensión intracraneana (Hi) que conllevan estas patologías, dejando una derivación ventricular externa (D.V.E.) (3)
- La sustracción en arteriografías intracraneanas en patología vascular en las que sobreponía la lesión a estudiar, con macisos óseos que dificultan su buena visualización. Este método lo realizamos con técnicas muy apreciadas en nuestro Servicio de Neurocirugía como consta en la bibliografía de esta nota (2)
- La cirugía transesfenoidal de hipófisis y el uso del microscopio en Neurocirugía en asocio con nuestro querido y recordado colega, Jefe del Servicio de O.R.L. Dr. Daniel González Alfaro y colaboración de todos los miembros de nuestro Servicio Neroquirúrgico (5)
- Introducción de la Gamaencefalografía (8°) en patología intracraneana, colaborando con nuestro dilecto amigo y colega Dr. Julián Pecha Ch., Ex Jefe del Servicio de Medicina Nuclear.

Nuestro trabajo diario y apasionante de Neurocirugía, junto con la docencia que aportamos a la U.C.R., el intercambio de opiniones que todos los lunes y miércoles en las mañanas tenemos en las sesiones de nuestra especialidad, aunadas a la dirección de nuestro Jefe Dr. Francisco Saborío Vargas y la colaboración que aporta el Servicio de Patología con las reuniones clínicas, que dirige el Dr. Fernando Alvarado Acosta, hacen que nos sintamos orgullosos de un Servicio de Neurocirugía único en el país, el cual está al servicio de nuestros pacientes, de los estudiantes de la Facultad de Medicina, de los Médicos Residentes y Técnicos afines.

BIBLIOGRAFIA

1. M. Aguilar B., Nimans S., A. Fernández S., M. Chinchilla C., C. Cabezas C., A. Antillón S., G. Miranda G. "Epilepsia" Tema Institucional Memorias del Congreso Médico Nacional 1968.
2. C. Cabezas C., Rojas Dalma "Arteriografía Vertebral Vía Femoral en Problemas de Clivus", Memorias Congreso Médico Nacional 22-27 Nov. 1966.
3. C. Cabezas C., R. Céspedes F., F. Valverde A. "La Iodoventriculografía en el Diagnóstico de Cisticerno Único de 4º Ventrículo", Memorias del Congreso Nacional 22-27 Nov. 1966.
4. C. Cabezas C., E. Lizano A., R. Céspedes F., H. Valverde S., "Substracción de la Arteria Oftálmica en Tumores de Orbita y Senos Paranasales" Memorias del Congreso Médico Nacional 22-27 Nov. 1966.
5. C. Cabezas C., D. González A., O. Gei G., M. Sigaran L., "Hipofisectomía Transesfenoidal" Experiencia Neuroquirúrgica del Hospital México. Neroeje 2000; vol 14. Nº 1, 7-12
6. J. Peña Ch., C. Cabezas C., "Problemas diagnósticos de patología intracraneana por Gammaencefalografía". Congreso Médico Nacional 22-27 Nov. 1966.

Izq. Dr. Carlos Cabezas Campodonico, Der. Dr. Teodoro Evans Benavides

Currículum Vitae

Dr. Mario Aguilera Esquivel

Jefe Servicio de Radiología e
Imágenes médicas
Hospital México, 1963.

FORMACIÓN Y EXPERIENCIA:

- Graduado Universidad Nacional de México (UNAM).
- Postgrado en Radiología y Neurorradióloga en el Centro Médico del IMSS (México).
- Postgrado Mamografía Hospital La Paz (Madrid España).
- Profesor de la UCR
- Ex director Cátedra Radiología U.I.A.
- Director Postgrado de Radiología del C E N D E I S S S.
- Coordinador Comisión de Radiología de la C.C.S.S.
- Expresidente de la Sociedad Costarricense de Radiología.
- Miembro Sociedad de Radiología de Centro América y Panamá.
- Miembro de la Sociedad INTERAMERICANA DE RADIOLOGÍA

Dr. Víctor Manuel Guardia Quirós

Laboratorio Clínico
Ingreso: 2 de Enero de 1969

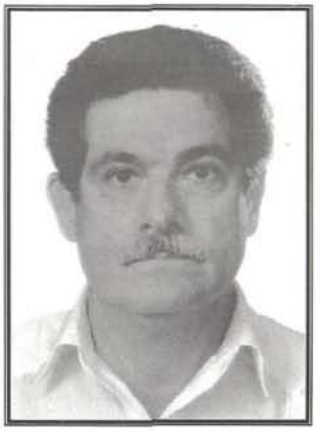

Funcionarios Auxiliares de Enfermería

Roxana Aynerich D.
Ingreso: 08-06-69

Carmen E. Guerrero J.
Ingreso: 20-08-69

Rosa Ma. Corrales B.
Ingreso: 01-10-69

Eraida Picado F.
Ingreso: 01-10-67

Edith Antonia Vindas S.
Ingreso: 01-09-69

Rita Chacón H.
Ingreso: 02-12-67

Martina Acosta T.
Ingreso: 27-07-65

Emilce Brenes R.
Ingreso: 16-01-67

Mercedes Jiménez M.
Ingreso: 01-09-69

Nuria Solórzano U.
Ingreso: 20-08-69

Virginia Ma. Bustamante P.
Ingreso: 10-01-67

Dorette Williams U.
Ingreso: 07-06-69

Isabel Jiménez M.
Ingreso: 01-09-69

María Yolanda Centeno P.
Ingreso: 29-07-69

Ma. Cecilia Padilla N.
Ingreso: 26-06-69

Manuel Fco. Mora R.
Ingreso: 1.973

Funcionarios de diferentes departamentos

Freddy Alfaro R.
Sector Área Adquisiones

Odilie Varela Garita
Técnica Audiometría
Ingreso: 20-08-69

Javier Gómez G.
Auxiliar Quirófano
Ingreso: 01-09-69

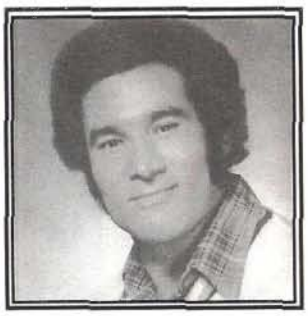

Víctor Miguel Salazar Q.
Asistente Pacientes Lab. Hormonas
Ingreso: 07-03-69

Rafael Ángel Coto Z.
Farmacia
Ingreso: 01-09-69

Rafael Ángel Arguedas M.
Laboratorio Clínico
Ingreso: 09-1969

Gladys Chaves C.
Central Esterilización
Ingreso: 17-06-69

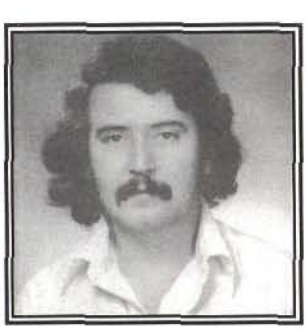

Baldwin Edo. Coles O.
Archivo Clínico
Ingreso: 20-10-69

Jenny Ma. González J.
Secretaria D.R.L.
Ingreso: 12-06-69

Carlos Luis Salazar M.
Ingeniría y Mantenimiento
Ingreso: 12-03-69

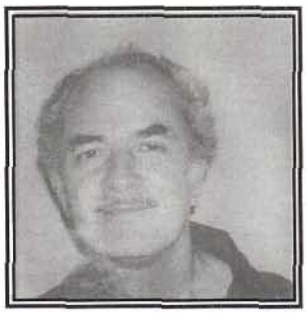

José Amable Valverde D.
Ingeniería y Mantenimiento
Ingreso: 02-01-69

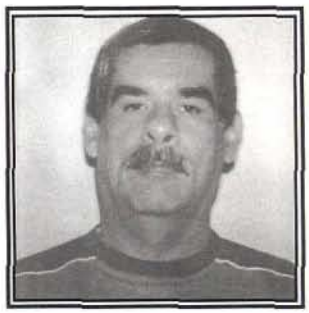

José Luis Zarate Z.
Lavandería Central
Ingreso: 02-01-69

Ulises Montero C.
Servicio Seguridad
Ingreso: 22-07-69

Rodolfo Vargas Arroyo
Edificio Central
Ingreso: 1969

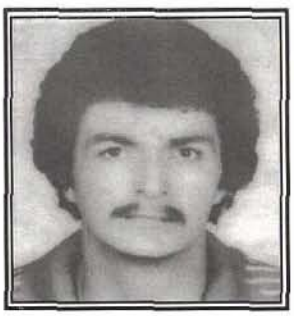

Rodolfo Vargas Arroyo
Edificio Central
Ingreso: 1969

Izq. Dr. Carol García Muñoz, Médico Neurólogo
Der. Dr. Francisco Saborío Vargas, Jefe Neurología, Hospital México

Servicio de Farmacia Hospital México

HOSPITAL MÉXICO **POR SU SALUD Y BIENESTAR**

PLATAFORMA DE SERVICIOS

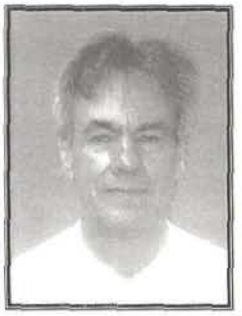

Sr. Alfonso Gairaud Villalta
Jefe Plataforma de Servicios
Hospital México
Fecha de ingreso: Agosto 1969

Inició como trabajador público en 1967 en el Ministerio de Hacienda, Proyecto Catastro Fiscal, hasta julio de 1968.

Inició como trabajador de la Caja Costarricense de Seguro Social el 01 de julio de 1968 en el Hospital Dr. Rafael Ángel Calderón Guardia, hasta mediados de agosto de 1969.

Inició como trabajador del HOSPITAL MEXICO desde mediados de agosto de 1969, quince días antes de su apertura al público y hasta la fecha, laborando en los servicios de Archivo de Expedientes Médicos, Identificación, Bioestadística en la Sección de Codificación y actualmente en la Plataforma de Servicios desde su inicio.

Título obtenido:
Diplomado en Registros e Información en Salud en la Universidad de Costa Rica.

PLATAFORMA DE SERVICIOS

Inicia y da soporte al sistema de modernización informática del Hospital México y se incorpora posteriormente al Plan Piloto de la Caja Costarricense de Seguro Social, para el Proyecto de Automatización de los servicios de salud en la C.C.S.S. que entre sus objetivos más importantes, busca mejorar la atención a los usuarios de los servicios de salud.

Inicia su participación en este proyecto a partir del 01 de julio del 2002, con un decidido equipo de colaboradores, destacados todos por su buena disposición para ayudar a los usuarios y para mejorar el proyecto, utilizando los módulos de Identificación de Pacientes, Citas, Mantenimiento, Reportes y Seguridad.

Para el año 2005, se proyecta que la Plataforma de Servicios estará participando activamente, entre otras cosas en la asignación de 365.000 citas médicas, 27.873 al mes ó 1.327 por día en la confección de 35.000 expedientes médicos nuevos y en la corrección de 60.000 expedientes antiguos para adaptarlos al nuevo sistema de Identificación de expedientes.

BREVE RESEÑA HISTORICA DEL SERVICIO DE MEDICINA NUCLEAR DEL HOSPITAL MEXICO

PASADO, PRESENTE Y FUTURO

En 1964, la Seguridad Social se ha definido y fortalecido y cuenta con un Hospital propio: El Hospital Central, hoy Hospital Dr. Rafael Ángel Calderón Guardia.

Sobran energías y motivos para desarrollar un nuevo concepto de la Medicina nacional. El Dr. Julián Peña Chaves, joven galeno integrado a las bravías filas de colegas, ansiosos por innovar y desarrollar un nuevo concepto en la Medicina, viaja a Chile a especializarse en una disciplina que utiliza materiales radioactivos para ser empleados en diagnóstico y tratamiento de algunas afecciones fundamentalmente en el área de la Endocrinología, Gastroenterología y Neurología. A su regreso se constituye el Laboratorio de Radioisotopos en el Hospital Central de la Caja Costarricense de Seguro Social.

En ausencia de otras modalidades actuales como el Ultrasonido, la Tomografía Axial y la Resonancia Magnética, el contar con un medio que brinde algún tipo de imagen fue en aquel momento una gran innovación.

Con la apertura dei Hospital México. El 01 de setiembre de 1969, el mencionado laboratorio se traslada a las nuevas instalaciones, en un área física pequeña y no planificada que se ubico en donde actualmente esta el TAC del Hospital.

En 1933 el Servicio de Medicina Nuclear, se traslada a las antiguas instalaciones del gimnasio de Medicina Física y Rehabilitación, área de ocupara esa dependencia antes de trasladarse al Centro Nacional de Rehabilitación (CENARE).

En 1978, después de efectuar su especialidad fuera del país, se incorpora al Servicio el Dr. Guillermo Alfonso Gómez Avila. Después de la jubilación del Dr. Peña Chaves, el Dr. Gómez queda encargado del Servicio, siendo su principal objetiva la promoción y actualización de la medicina nuclear en el Hospital México.

Actualmente el Servicio de Medicina Nuclear cuenta con la presencia de la Técnica Olga Naranjo Soto, Jefe de Técnicos y los técnicos Irene Valverde Zamora y Marco Urnaña Delgado.

Las señoritas Gilda Cubero Castro, Gabriela Ramírez Sáenz y el Señor Jorge Rojas Moya, se desempeñan en el área administrativa; siendo el Dr. Gómez Avila el Medico especialista encargado del Servicio.

A finales del año 2000, gracias a la confluencia de una serie de factores, la Caja Costarricense de Seguro Social inicia con la colaboración y asistencia técnica del grupo nacional de Médicos especialistas en el área, así como la asesoría expertos internacionales un proceso de análisis y planificación para actualizar los servicios de la especialidad en el Hospital México y Hospital Calderón Guardia en donde en los años 30 se había puesto a funcionar un servicio de Medicina Nuclear. La conclusión de dicho trabajo fue la evidente necesidad de remodelar ambos Servicios, equipar y aumentar la dotación de personal técnico y Médico.

En el año 2003 se completa la remodelación de las plantas física de ambos Hospitales y se adquieren dos gamacamaras tipo Spect para estudio tomográficos una para cada Hospital, así como equipo de monitoreo, sonda de captación y otros implementos menores. Se eleva en forma importante el nivel de calidad de trabajo, controly protección radiológica.

Ambos servicios cuentan con el área destinada, lista y remodelada para la instalación de la segunda gamacarnara. El Hospital México contará con la presencia de un Radiofarmaceuta en los próximos 6 meses. Dicho profesional se encuentra en periodo de entrenamiento en Uruguay y en dos años más se contará con la presencia de una nuevo Médico especialista en el área.

La planta física del Servicio del Hospital México fue remodelada acorde a lineamientos internacionales, con adecuada separación de zonas de trabajo, delimitación de áreas y acceso fácil a las áreas críticas en donde de recibe y almacena material radioactivo.

Esperamos completar el equipamiento del mismo en el año 2005. Con la adecuación del Servicio totalmente finiquitada el mismo estará en la capacidad de cumplir con las necesidades asistenciales del Hospital y del área de atracción, que suma un total de UN MILLON NOVECIENTOS Mil asegurados al menos por 10 a 15 años más.

El futuro de la Medicina Nuclear Institucional será indefectiblemente el de crecer hacia las áreas circunvecinas, desarrollando facilidades en los Hospitales regionales_ Ello facitará la prestación de los servicios y abaratará el alto costo en transporte de pacientes y tiempo de espera para los estudios requeridos, fundamentalmente por pacientes de lugares muy distantes.

Esperamos que no este muy lejano el día en que Hospitales corno Monseñor Sanabria, Enrique Baltodano de Liberia, el de Nicoya entre otros, puedan contar con Servicios de Medicina Nuclear, así como hoy dichos Hospitales cuentan con Servicios de Radiología, entre otros.

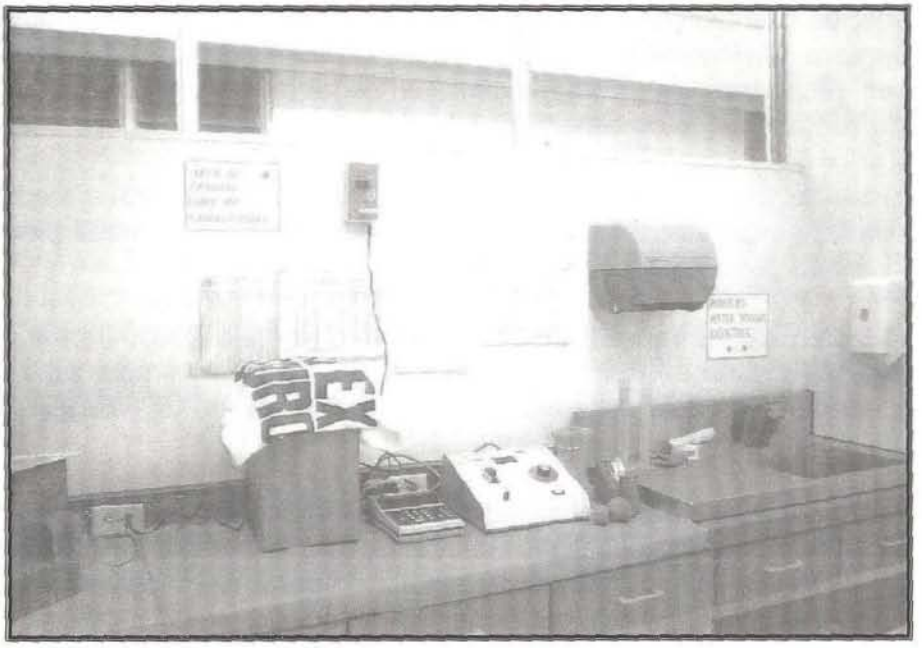

SALUDO DE LA EMBAJADA DE MÉXICO

Al cumplir el Hospital México sus primeros 35 años de servicio a la comunidad costarricense, me es muy grato extender un merecido reconocimiento al cuerpo de profesionales médicos, enfermeras, personal técnico y administrativo que labora en esa destacada institución.

El Hospital México se ha constituido en uno de los pilares del sistema de atención y protección social que ha conferido a Costa Rica renombre y prestigio mundiales, y que se ha traducido en logros tales como elevados niveles de salud, esperanza de vida y bienestar de su población.

Para el Gobierno de México, comprometido fraternalmente con el desarrollo de la región mesoamericana, es motivo de especial satisfacción haber podido contribuir a la construcción del Hospital México mediante la donación de los planos de la institución, la maqueta, y la asesoría de ingenieros y arquitectos mexicanos durante el proceso de edificación.

Nuestra vinculación institucional se ha mantenido a lo largo de estos 35 años a través de los especialistas mexicanos en materia administrativa y de tratamientos médicos, que han colaborado en la capacitación de personal de esta institución hospitalaria, a través de los Programas de Cooperación Técnica y Científica existentes entre ambos países.

México y Costa Rica son naciones que basan su política exterior en la búsqueda de la paz, la promoción del desarrollo y de la cooperación internacional. En este sentido, el Hospital México es un ejemplo del compromiso y las potencialidades que la cooperación entre ambos países puede ofrecer en beneficio de nuestros pueblos.

Por tal motivo, al felicitar muy calurosamente a todos ustedes, hago votos por una larga vida de servicio social para el Hospital México, en pro de la salud y el bienestar del hermano pueblo costarricense.

Muy cordialmente,

María Carmen Oñate M.
Embajadora de México

PERSONAL CON 35 O MÁS AÑOS DE LABORAR PARA EL HOSPITAL MÉXICO

MEDICOS HOSPITALIZACION	*FECHA DE INGRESO*
Dr. Longino Soto Pacheco	16-2-1949
Dr. Carlos Cabezas Campodónico	15-2-1966
Dr. Carlos Alberto García Muñoz	16-11-1963
Dr. Orlando Jaramillo Antillón	25-10-1965
Dr. Carlos Francisco Montero Umaña	13-1-1968
Dr. José Edgar Torres González	10-8-1969
Dr. Orlando Gei Guardia	10-8-1968
Dr. Oscar Adrián González Coto	10-8-1968
Dr. Rodrigo Campos Rojas	16-2-1965
Dr. Alfonso Campos Rojas	16-2-1965
Dr. Jorge Sáenz Sibaja	15-7-1969
Dr. José Mario Quesada Fernández	11-2-1969
Dr. José Enrique Mangel León	16-12-1963
Dr. Hernán García Sancho	20-1-1969
Dr. Pablo Mayorga Acuña	20-11-1969
Dr. Carlos Francisco Jiménez Antillón	15-9-1964
Dr. Carlos Manuel Prada Díaz	10-8-1956
Dr. Francisco Saborío Vargas	10-7-1958
Dr. Carlos Arguedas Chaverri	10-5-1964
Dr. Fernando Zamora Rojas	29-5-1964
Dr. Asan Li Fallas	12-8-1963
CONSULTA EXTERNA	
Sr. Carlos González Azofeifa	4-3-1968
Sr. Gerardo Zúñiga Madrigal	19-6-1969
Sr. Orlando Pérez Quirós	4-9-1969
Sr. Baldwin Eduardo Coles Obando	22-1-1969
Sra. María de los Angeles Campos Rojas	11-1-1969
Sra. Odilie Varela Garita Téc. O.R.L.	10-11-1968
Sra. Jenny Ma. González Guerra, Secretaria O.R.L.	11-9-1969
Sra. Marta González Urtecho	29-7-1968
Sra. Rita Flores Astorga, Psicóloga	21-2-1969
FARMACIA	
Sr. Rafael Angel Coto Zúñiga, Técnico	10-6-1967
Sr. Alberto Gerardo Badilla Sierra, Técnico	1-9-1969
LABORATORIO CLINICO	
Dr. Victor Manuel Guardia Quirós	2-1-1969
Sr. John Verni Meléndez Howell	13-7-1967

Sr. Rafael Angel Arguedas Mejía	4-4-1966
Sr. Jorge Arturo Hernández Mora	13-7-1967
Dr. Joaquín Roberto Solano Calderón	16-11-1962
Sr. Gonzalo Marín Leandro	30-6-1969

RAYOS X RADIODIAGNOSTICO

Dr. Mario Aguilera Esquivel, Jefe Servicio Radiología	15-7-1963
Sra. Lucía Mateo Valverde	20-9-1968
Sr. Lenis Castillo Salazar	10-9-1969
Sra. Carmen Patricia Madrigal Sandí	8-7-1967

LABORATORIO ANATOMIA PATOLOGICA

Sr. Fernando Alvarado Acosta	16-5-1964

LABORATORIO ENDOCRINOLOGIA

Sr. Freddy Rafael Campos Orozco	10-7-1968

RADIOTERAPIA ONCOLOGICA

Dr. Isaías Alberto Guevara Contreras, Jefe Ser. Oncología	15-2-1965

ENFERMERAS(OS) GRADUADOS

Sra. Flory Blanco García	10-3-1965
Sra. Martha Iris Solórzano Muñoz	10-4-1968
Sra. Olga María Ocampo Cruz	6-4-1968
Sra. Martha Rosalina Garro Bogantes	20-8-1969
Sra. Felicia Vargas Elizondo, Anestesista	18-3-1969
Sr. Lucas de los Angeles Angulo Tenorio, Anestesista	14-8-1966
Sr. Gregorio Obando Obando, Anestesista	10-4-1968
Sra. María Teresa Jiménez Salazar, Anestesista	20-8-1969
Sra. Adelaida Aju Rojas, Anestesista	14-3-1969
Sra. Carmelita Pear Pear, Anestesista	30-4-1968
Sra. Landia Emily Lutas Lutas, Anestesista	30-7-1969
Sra. Sara Viola Chisholm Stard, Anestesista	10-4-1969
Sra. Valerie Ruth Johnson Johnson, Anestesista	9-8-1967
Sra. María Cecilia Padilla Navarro	26-6-1969

AUXILIARES DE ENFERMERIA

Sra. Carmen Eugenia Guerrero Jiménez	4-3-1963
Sra. Roxana Aymerich Díaz	8-9-1969
Sra. Eraida Picado Fonseca	11-1-1965
Sra. Cecilia Aguilar Leandro	11-1-1966
Sr. Israel López Delgado	1-1-1967
Sra. Belice Zeledón Agüero	9-11-1969
Sra. Jeannette Díaz Díaz	5-12-1968

Sra. María de los Angeles Solano Brenes	1-9-1969
Sra. Adilia Sonia Romero Sánche	19-5-1969
Sra. Zelmira Sancho Mesén	17-4-1963
Sra. Emilce Brenes Rojas	16-1-1967
Sr. César González Rodríguez	5-8-1969
Sra. Zaida María Valverde Madriz	19-6-1967
Sra. Mercedes Acuña Castro	7-9-1967
Sra. Martina Acosta Torres	24-7-1965
Sra. María Elisa Pastrana Ruiz	10-1-1967
Sra. María Yolanda Centeno Peraza	29-7-1969
Sra. Amelia Villarreal Orias	11-1-1965
Sra. Marta Daisy Alvarado Castrillo	17-2-1965
Sra. Sara Eliett Cabalceta Ruiz	28-2-1969
Sra. Nuria Solórzano Villarreal	10-11-1968
Sra. Antonia Vindas Soto	20-11-1968
Sra. Virginia María Bustamante Pérez	1-11-1967
Sra. Zeydi Dominga Flores Zúñiga	16-11-1967
Sr. Guillermo Chavarría Ruiz	12-12-1967
Sra. Dorate Williams Williams	7-6-1969
Sra. Rita Chacón Herra	21-2-1967
Sra. Nora Cristina Brown Downs	12-1-1968
Sra. Silvia Reyes Relazco	10-9-1967
Sr. Víctor Manuel Salas Morales	21-2-1967

ASISTENTE DE PACIENTES

Sr. Alvaro Araya Sánchez	26-8-1969
Sra. Grace León Ureña	11-9-1966
Sr. Pedro Luis Alpízar Morales	27-12-1967
Sra. Cecilia Hernández Santamaría	9-6-1968
Sr. Javier Fernando Goñi Garita	10-9-1969
Sr. Abel Víquez Murillo	25-2-1966
Sra. Marta Eugenia Rojas Valenciano	16-8-1969
Sr. William Parra Ramírez	26-8-1969
Sra. Nury Abarca Sojo	29-8-1969
Sra. Inés Artavia Soto	29-8-1969
Sra. Xinia Murillo Rodríguez	3-6-1969
Sr. Agustín Lestón Rivera	29-7-1969
Sr. Pablo Enrique Salas Ramírez	26-8-1969
Sr. Marco Tulio Gómez Víquez	26-8-1969
Sr. Carlos Alberto Fonseca Mata	20-8-1969
Sr. Pablo González Chacón	20-8-1969
Sra. Gladys Chaves Calderón	11-1-1969
Sr. Jorge Arturo Chacón Mora	26-8-1969
Sr. Luis Alfonso Ramírez Solís	25-8-1969
Sr. German Gerardo Murillo Oviedo	21-8-1969
Sra. María Reina Contreras Marchena	18-3-1969
Sra. Eunice López Alfaro	1-5-1967
Sr. Jorge Arce Morales	11-1-1965

DIRECCION Y ADMINISTRACION

Sra. Sonia María Sáenz Hernández, Jefe de Remes	1-4-1965
Sr. Fernando Corrales Guevara	18-8-1969
Sr. Alfonso Gairaud Villalta, Jefe Plataforma de Servicios	30-7-1967
Sr. Luis Gerardo Navarro Artavia, Jefe Sección Mensajería	18-8-1969
Sr. Jorge Gómez Molina, mensajero	20-10-1969
Sr. Luis Alberto Ramos Ramos, Admisión	16-1-1969
Sr. Manuel Antonio Chacón Fonseca, Admisión	29-8-1969
Sr. Carlos Luis Rosales Rosales, Depto. de Proveeduría	7-7-1967
Sra. Delia Murillo Chaves, Biblioteca Médica	14-12-1968

SERVICIOS GENERALES

Sr. José Manuel Barrera Elizondo, vigilante	27-7-1968
Sr. Francisco Zúñiga Alvarez, Proveeduría	16-9-1968
Sr. Ulises Montero Cruz, vigilante	22-7-1969
Sra. Daysi María Sancho Rojas, ascensorista	10-9-1969
Sr. Luis Hernán Zamora Bolaños, supervisor	3-7-1967
Sr. Luis Gutiérrez Toruño, supervicor	18-12-1966

DIETETICA

Sra. Mélida Chinchilla Pérez	11-9-1969
Sra. Berta Graciela Mata Ugalde	15-12-1969
Sra. María Luisa Castro Sibaja	18-8-1969

MANTENIMIENTO

Sr. Víctor Manuel Montoya Delgado, Téc. En Manten	12-3-1969
Sr. Carlos Luis Salazar Morales, mantenimiento	21-5-1967

TRANSPORTE

Fernando Bonilla Vargas, Transporte	21-5-1967

Aseo y Vigilancia

El 19 de marzo de 1969, el Hospital México abrió sus puertas y desde entonces su ardua labor es constante. Su nombre se le debe al gobierno de México ya que fue, como sabemos quien donó los planos y diseño para su construcción.

Inicialmente fueron tres edificios, uno junto al otro; pero debido al terremoto más fuerte sentido en los últimos años, los edificios se separaron y gracias a la iniciativa de la C.C.S.S. se realizó su restauración.

A lo largo de los años este Hospital, no solo ha brindado servicios a los costarricenses, también a muchos hermanos extranjeros, en especial durante la guerra civil de Nicaragua desde donde trasladaban numerosos heridos a quienes se les tuvo que asignar todo un piso.

Serían muchos los acontecimientos y anécdotas vividas a lo largo del tiempo en este hospital, lo que sería imposible plasmarlo en un pequeño reportaje histórico.

Quiero sin embargo destacar la celebración del Día del Trabajador, idea que surgió de diferentes gremios y especialidades, con el propósito de dar oportunidad a todas las personas de demostrar y ejercitar sus destrezas y habilidades. Pero es el 22 de octubre, la fecha escogida para celebrar el "Día del Trabajador de la Caja", fecha en la que entró en vigencia la Segunda Ley Constitutiva de la Caja Costarricense del Seguro Social. Deseo destacar la labor de los trabajadores de este departamento, quienes con su humilde entrega son parte esencial del buen funcionamiento de este hospital.

Luis Gutiérrez Toruño
Supervisor de Aseo y Vigilancia

¡Felicidades al celebrar el 35 Aniversario!

Bodega de Materiales de Proveeduría

Inicié labores para la Caja Costarricense de Seguro Social el 07 del mes de Julio del año 1967, en los edificios que se encuentran en los alrededores de la cancha de Fútbol del Hospital México, o sea en la construcción de los mismos inicié como peón, posteriormente me trasladaron a las oficinas centrales por un período de nueve meses como ayudante de compras, localizada en ese entonces en las oficinas actuales de Ingeniería y arquitectura a inicios del año 1968, me hicieron regresar al Hospital México para construir el edificio de la Proveeduría de este centro.

Posterior a la construcción de este edificio, me trasladaron a revisión del edificio del Hospital México, con dos ingenieros de oficinas Centrales, esto con el fin de que el centro hospitalario se encontrara en óptimas condiciones para seguridad de los asegurados hospitalizados. En estos dos años me encontraba laborando como interino, en el año 1969 cuando el Hospital inició la atención al paciente me encontraba laborando en propiedad. Siempre recuerdo que el Ingeniero Manuel Enrique Fournier quien fue el primer Ingeniero que tubo este Hospital, nos mandaba personalmente a terminar de instalar los últimos equipos, tales como equipos de succión, lámparas quirúrgicas y otros. De algo que también siempre recuerdo fue la instalación de todas las cortinas de las camas de todos los pisos.

Laboré con Ingeniería y Mantenimiento alrededor de diez años, haciendo función de encargado de compras de crédito y caja chica, posteriormente me trasladaron a la Administración siempre ocupando el puesto de encargado de compras. Actualmente me encuentro en la bodega de Materiales y repuestos de la Proveeduría H.M. precisamente en el edificio que años atrás me correspondió construir. Actualmente estoy laborando como despachador del almacén. En esta bodega tengo como diez años de laborar, pero como me ha gustado, ya que se conoce a mucha gente y se aprende mucho.

Hasta la fecha tengo de laborara para la Caja Costarricense de Seguro Social treinta y seis años con once meses.

Atentamente,

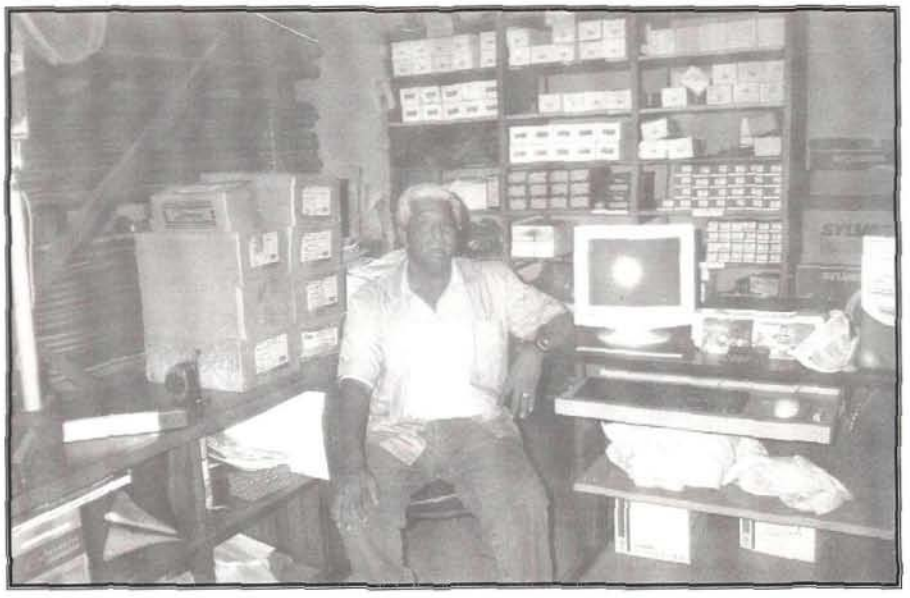

Carlos Luis Rosales
Céd. 9-034-6115

Hospital México

Servicio de Farmacia

1969

35 Aniversario

2004

SEGURO SOCIAL

COSTA RICA

ANTECEDENTES

El 01 de setiembre de 1969, fecha en que abrió sus puertas el Hospital México, el Servicio de Farmacia brindó atención en las áreas de hospitalización, consulta externa y urgencias, bajo la Dirección del Dr. Arnoldo Sánchez Morales. En esta época sólo se realizaban las funciones básicas, contándose apenas dentro de sus escasos activos, con algunas máquinas de escribir para la rotulación de los medicamentos de los pacientes internados, ya que los demás se rotulaban en forma manual.

No fue sino hasta el año 1987, que se inició un Programa de Cooperación con el Gobierno Español, que se consolidaron importantes programas de Farmacia Clínica, ya que una gran parte del personal profesional, apoyados por la Directora del Servicio Dra. Carmen Lidia Morales Mora, tuvo la oportunidad de viajar a España a capacitarse en las distintas áreas de la profesión.

Fue así como en el mes de febrero de 1989, se abrió una Farmacia Satélite en el sexto piso y la Farmacia del Hospital México se convirtió en la primera de un hospital para adultos en establecer el Sistema de Distribución de Medicamentos para 24 horas. Se inició además, el Programa de Nutriciones Parenterales, se abrió una Farmacia Satélite en el Servicio de Hematología, se creó un programa de educación para los pacientes con puvoterapia y por primera vez se utilizaron computadoras para agilizar la dispensación de las recetas y mejorar el control de inventarios.

En 1992, se abrió otra Farmacia Satélite en el tercer piso, con lo que se descentralizó en su totalidad, la atención a los pacientes hospitalizados y favoreciendo el contacto directo con los profesionales que conforman el equipo de salud y con los pacientes.

Desde hace aproximadamente una década, la Farmacia del Hospital México ha sido centro de entrenamiento de colegas nacionales y extranjeros, y ha tenido participación activa en la formación de estudiantes de la carrera de farmacia.

Hoy día, se ha fortalecido el Centro de Información de Medicamentos, se ha extendido el Programa de Nutriciones Parenterales de manera que el farmacéutico se ha integrado a un Equipo de Soporte Nutricional; se ha centralizado la preparación de medicamentos citostáticos en una Farmacia Satélite que brinda la seguridad óptima para quienes los manipulan y para asegurar la calidad del producto final. Todo esto traducido en una mayor participación y proyección del Servicio de Farmacia hacia el Hospital y la comunidad.

Actualmente la orientación de la Farmacia del Hospital México está dirigida hacia una buena gestión del servicio y al desarrollo de la Farmacia Clínica. Es así como se han establecido dentro de sus futuros proyectos, los siguientes:

- Instalación del Sistema de Distribución de Medicamentos para 24 horas en las 400 camas que restan en el Hospital.
- Manejo permanente de stocks de medicamentos en los puestos de enfermería.
- Realización de estudios rutinarios de Utilización de Medicamentos.
- Realización de estudios de Farmacoeconomía.
- Implementación de la Atención Farmacéutica.
- Control de las Existencias en los Despachos de las Farmacias, tanto en la Central como Satélites.
- Farmacia Satélite en Salas de Operaciones.
- Radiofarmacia

DEFINICIÓN

La Farmacia es un servicio de apoyo clínico - administrativo, funcional y jerárquicamente dependiente de la Dirección General del Hospital México.

MISIÓN

Dispensar medicamentos y brindar servicios clínicos farmacéuticos a los pacientes atendidos en el Hospital México, bajo las más estrictas condiciones científicas, éticas, morales, reglamentarias y de trato humanitario.

VISIÓN

Somos un equipo dedicado a proteger la salud de los pacientes, promoviendo el uso racional de los medicamentos y actividades clínico - administrativas que garanticen una farmacoterapia óptima.

OBJETIVO

El objetivo primordial del Servicio de Farmacia del Hospital México, es promover el uso adecuado de los medicamentos, dando soporte a todas las áreas asistenciales del mismo, mediante sus funciones básicas (selección, adquisición, almacenamiento, distribución e información de medicamentos) y sus funciones clínicas, en el plano asistencial, económico, investigativo y docente.

ORGANIZACIÓN

Este servicio cuenta actualmente con la siguiente organización:

1. Dirección
2. Subdirección
3. Farmacia de Consulta Externa y Urgencias.
4. Hospitalización: Farmacias Satélites en el 3° y 6° piso.
5. División Clínica: Centro de Información de Medicamentos, Programa de Soporte Nutricional y Farmacia Satélite de Onco - Hematología.
6. Bodegas de Medicamentos, Sueros, Inflamables y Papelería.

La organización del Servicio se puede apreciar en el siguiente organigrama:

ORGANIGRAMA SERVICIO DE FARMACIA
HOSPITAL MÉXICO AÑO 2004

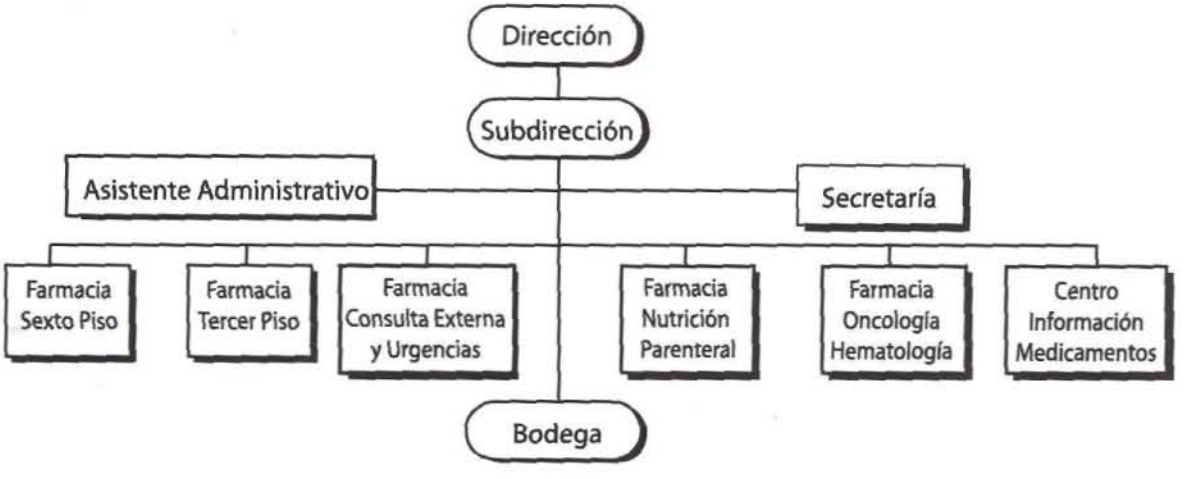

FUNCIONES

BÁSICAS:

- El Servicio de Farmacia del Hospital México tiene funciones básicas que son:
- Selección de Medicamentos.
- Adquisición de Medicamentos.
- Almacenamiento de Medicamentos.
- Distribución de Medicamentos.
- Información de Medicamentos.

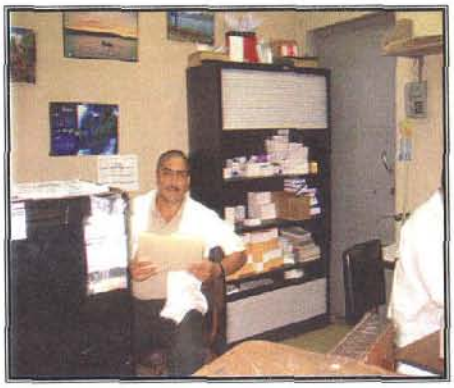

Los señores Dulce Alvarado Bogarín y Carlos Alvarado Abarca, son los encargados de mantener las cantidades y calidades de medicamentos que se necesitan en el Hospital México, así como del almacenamiento y distribución en las condiciones ideales, a los diferentes despachos.

Farmacia Central:

Atiende los pacientes de Consulta Externa y Urgencias con horario de 6 a.m. a 8 p.m.. A partir de las 5 p.m., feriados y fines de semana, desde aquí se atienden todas las necesidades del Hospital.

Representa el 67% de la producción total de recetas, incluyendo las de consulta externa y urgencias en los tres turnos de trabajo. En el año 2003 esta cifra fue en promedio, 77.000 recetas mensuales.

Área de Cómputo:

Aquí se procesan las recetas que se generan en la Consulta Externa y en el Servicio de Urgencias. Después de las 5 p.m., también se atienden las recetas *de hospitalización.*

En la foto aparecen los señores:

- Julio Gómez Gómez
- Jorge Tardencilla Martínez
- Dra. Lilliam Sánchez Araya
- *Víctor Díaz Zumbado*

Farmacia Satélite del 6°Piso:

Atiende los pacientes de los servicios de Medicinas. Representa el 20% del total de recetas. También participa en programas clínicos de atención, por ejemplo la Clínica de SIDA.

Utiliza el sistema de distribución de medicamentos para 24 horas, el cual brinda mayor seguridad al paciente y el que produce mayor reducción en los costos. Horario: de lunes a sábado de 8 a.m. a 5 p.m.

En la foto: señora Meizel Venegas y Miguel Gómez, este último forma parte del personal de enfermería.

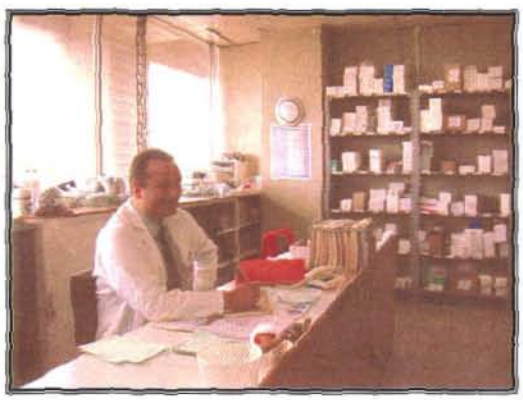

Farmacia Satélite 3° piso:

Sirve a los pacientes de Cirugías, Gineco-Obstetricia, Neonatología, Terapia Intensiva, Salas de Operaciones y de Recuperación. Horario: de lunes a viernes de 8 a.m. a 5 p.m. El número de recetas dispensadas por esta farmacia, son el 8% del total de la Farmacia. Utiliza el sistema de distribución para 72 horas. Participa en programas clínicos.

En las fotos aparecen: el Dr. Osvaldo Montenegro y en la siguiente: el Sr. Aden Delgado y la Dra. Giselle Gómez.

FUNCIONES CLÍNICAS:

Se ejecutan también funciones clínicas que deben existir en un hospital de especialidades del tercer nivel de atención. Dentro de ellas están:

- Programa de Nutriciones Parenterales:

Un farmacéutico participa activamente en el equipo multidisciplinario que constituye la Unidad de Soporte Nutricional. La Farmacia tiene a cargo la preparación de las nutriciones parenterales de todos los pacientes. A partir del año 2000 se incluyeron las preparaciones para neonatos.

- Preparaciones Parenterales de Citostáticos:

Se preparan en forma centralizada todas las soluciones de este tipo que se requieren en el Hospital, tanto en la Consulta Externa como en Hospitalización. Esto además de reducir los costos por mejor aprovechamiento de los recursos, ha permitido al Hospital eliminar las filas de pacientes en espera para la aplicación de quimioterapias.

- Centro de Información de Medicamentos:

Se asignó un farmacéutico a tiempo completo a las funciones de información y educación sobre medicamentos, lo que sin lugar a dudas ha mejorado la proyección de la Farmacia y del Hospital hacia los pacientes.

FUNCIONES COMPLEMENTARIAS:

- **Docencia:** Estudiantes de la Carrera de Farmacia de la Universidad de Costa Rica.
- **Participación en Comités del Hospital México e Institucionales**

Centro de Información de Medicamentos:

Es un lugar especializado donde se procesa información activa y pasiva sobre medicamentos, dirigida a pacientes, sus familiares, personal de salud y estudiantes. Esta información incluye: consultas personales, escritas o telefónicas; charlas, boletines y otro material educativo.

En la foto aparece la Dra. Lidiette Salas Arrieta, especialista y encargada.

Farmacia Satélite de Onco-Hematología:

Aquí se preparan las quimioterapias para pacientes hospitalizados y de Consulta Externa de los Servicios de Hematología, Oncología, Reumatología, Dermatología, Inmunología y Neumología. Horario: de lunes a viernes de 7 AM a 4 PM.

En la foto: Sr. Mario Sánchez López

Programa de Soporte Nutricional:

Se preparan aquí las nutriciones parenterales en un área estéril ubicada cerca del Servicio de Urgencias. Horario: de lunes a viernes de 9 a.m. a 6 p.m.

En la foto: Dra. Ana López Espinoza.

Subdirección de Farmacia:

El Dr. Federico Jiménez Loría ocupa el puesto de subdirector desde hace aproximadamente dos años.

El Subdirector representa a la Dirección, en ausencia de ésta o por delegación.

En las fotos aparece el Dr. Jiménez con el Lic. Rubén Alvarado Chaves, Coordinador de Contratación Administrativa, estudiando algunos expedientes para la adquisición de medicamentos.

Área Administrativa:

El Sr. Rodrigo Guevara es el Asistente Administrativo de la Farmacia.

En la foto aparece con la Sra. Marta Camacho, quien actualmente es la secretaria de la Dirección. También está el Dr. Federico Jiménez y la Dra. Ginette Cerna.

Dirección de Farmacia:

La Dra. Margarita Dall'Anese Ruiz, desempeña la dirección del servicio desde el año 1993. Otros profesionales que ocuparon con anterioridad el cargo son:

- Dr. Arnoldo Sánchez Morales.
- Dr. Ricardo Lizano Rodríguez.
- Dra. Cristina Uribe López.
- Dra. Rolanda Guevara.
- Dra. Elisa Espinoza Pérez.
- Dr. Mario Campos Quesada.
- Dra. Carmen Lidia Morales Mora

Curriculum Vitae
Dra. Margarita Dall'anese Ruiz

DATOS PERSONALES:

Nombre:	Margarita Dall'Anese Ruiz.
Número de Cédula:	9-041-0907.
Nacionalidad:	Costarricense.
Lugar y Fecha de Nacimiento:	San José, 02 de abril de 1959.
Apartado Postal:	50-4050, Alajuela.
Profesión:	Farmacéutica.
Número de Colegiado:	986.
Institución donde labora:	Caja Costarricense de Seguro Social.
Fecha de Ingreso en propiedad a la CCSS	18 julio 1981.
Puesto Actual:	Farmacéutica 5, Directora de Farmacia Hospital México, desde 1993 a la fecha.

PREPARACIÓN ACADÉMICA:

Estudios Primarios
Estudios Secundarios
Estudios Universitarios
Maestría en Administración Servicios de Salud

EXPERIENCIA LABORAL:

- Facultad de Farmacia de la Universidad de Costa Rica:

EXPERIENCIA DOCENTE:

1.**Universidad de Costa Rica:**	Profesora Internado en Farmacia Clínica .
2.**Universidad Panamericana:**	Profesora de Farmacología.
3.**Universidad Santa Lucía:**	Profesora de Farmacología.

EXPERIENCIA PROFESIONAL:

1.Farmacias de Comunidad

2. Caja Costarricense de Seguro Social:

Hospital Nacional de Niños

Clínica Marcial Rodríguez

Hospital México

OTRAS ACTIVIDADES:

- Miembro del Comité Calificador del Programa de Educación Continuada, CCSS, agosto 1982 - mayo 1984.

- Miembro de la Comisión Técnica de Farmacia, CCSS, 1993, 1994, 1995,1996,1997 y 1998.

- Miembro de la Junta Directiva del Colegio de Farmacéuticos de Costa Rica, período diciembre 1996 - diciembre 1998.

- Miembro de la Comisión Nacional de Servicio Social Obligatorio, como representante del Colegio de Farmacéuticos, 1998, 1999.

- Miembro de la Comisión del CENDEISSS para elaborar el examen para optar por el estipendio del Internado en Farmacia. 2001,2002, 2003.

- Coordinadora del Curso de Contratación Administrativa. CENDEISSS - Hospital México, año 2002, 2003.

- Miembro de la Comisión de Control Interno, Hospital México, año 2003.

ANALISIS DE LOS 35 AÑOS DE OTORRINOLARINGOLOGÍA Y CIRUGÍA DE CABEZA Y CUELLO EN EL HOSPITAL MEXICO

Nombre de los jefes de Servicio en forma cronológica

Su fundación, como la del Hospital México, se remonta a setiembre de 1969 y a lo largo de estos 35 años el servicio ha tenido tres jefes: el Dr. Daniel González Alfaro, Dr. Egberto Urzola González y el Dr. Julián Chaverri Polini (actual jefe de Servicio).

Reseña histórica

A través de estas tres décadas, inician desempeñando el puesto de Asistentes Especialistas los doctores:

Alvaro Brenes Madrigal
Javier Sánchez Cerdas
Hans Niehaus Quesada
Gustavo Marín Aguilar
Jorge Caro Letelier
Orlando Ospino Varón
Marco Vinicio Soto Aguero Q d D G

y actualmente se desempeñan como tal los doctores:

Edgar Zúñiga Alvarado
José León Quintana Chavarría
Luis Fernando Arce Rodríguez
Manuel Alberto González Saborío
Eladio Minor Valverde Villalobos
Freddy Chaves Brenes

El Servicio se inició con los doctores González Alfaro, Brenes Madrigal y Niehaus Quesada quienes no sólo cubrían el aspecto asistencial sino también el académico impartiendo lecciones a estudiantes de medicina de la U.C.R.; luego se incorporaron al Servicio los doctores Urzola González y Ospino Varón iniciándose la formación de médicos especialistas, primeramente sólo costarricenses, y luego extranjeros. Esta actividad académica se mantiene y se ha ampliado, *impartiéndose actualmente docencia a estudiantes de otras universidades* , preparando no sólo a médicos sino también a audiometristas y a audiólogos. El servicio no ha sido ajeno a los avances tecnológicos ya que cada vez se realizan labores más complejas y especializadas, muchas veces coordinando equipos multidisciplinarios con Neurocirugía, Cirugía Reconstructiva, etc.

Actualmente se puede decir del Servicio de O.R.L. y C.C.C que es un Servicio moderno que *ofrece adecuada atención y solución médica y o quirúrgica a las patologías propias* de la especialidad, presta su concurso a otras especialidades que así lo soliciten, contribuye en la formación de futuros médicos generales, de nuevos especialistas en O.R.L. y C.C.C., técnicos en audiología, entre otros, y esto lo hace no solo a nivel nacional; sino también forma y ha formado, especialistas para otros países de Latinoamérica. El servicio de O.R.L. y C.C.C. del Hospital México ve el futuro con optimismo y esperanza y confía seguir progresando, como lo ha hecho hasta el momento.

Localización

El servicio de Otorrinolaringología a nivel de consulta externa ocupa la sección 2B, en ese mismo lugar se encuentra la Jefatura de Servicio. Dispone de quince camas ubicadas en cirugìas I, II, III y IV, segundo y tercer piso. Cuenta con una sala de operaciones, la número cinco diariamente.

Labores que se realizan en la actualidad

En el Servicio de Otorrinolaringología del Hospital México se llevan a cabo actividades en la Consulta Externa ofreciéndole al paciente atención especializada para emitir un diagnóstico y un eventual tratamiento. Para tal propósito se vale de endoscopías flexibles faringolaríngeas, de endoscopías funcionales de fosas nasales y cavidades anexas, de tomas de biopsias y de procedimiento de cirugía menor cuando el caso lo amerite.

Por otra partese analiza la patología de oído bajo visión microscópica y se cuenta con una batería de exámenes audiológicos a saber: audiometrías, impedanciometrías, potenciales evocados auditivos y emisiones otoacústicas para concretar el diagnóstico audiológico. Este Servicio tiene la capacidad de atender niños (desde recién nacidos) y adultos con patología auditivas y ofrecerles la rehabilitación pertinente mediante la colocación de la prótesis auditiva correspondiente o realizándole un implante coclear. Este programa de la colocación de una prótesis auditiva se realiza desde 1990, y el del implante colcear desde el 2002. Se lleva a cabo en la Consulta Externa una sesión de pacientes para evaluar y determinar conducta terapéutica a seguir en relación a la enfermedad que se analiza.

Este Servicio atiende patología quirúrgica y médica de oído, de otoneurología, de base de cráneo, de nariz y de cavidades anexas, de faringe, de laringe y de cuello. Resuelve los casos de cirugía oncológica que le competen como especialidad. Realiza cirugía endoscópica funcional de senos paranasales para fines diagnósticos y terapéuticos.

Labores de docencia

Este Servicio ha manifestado un gran interés por la docencia el cual se ha incrementado a través del tiempo, tanto a nivel de pregrado y de posgrado. A nivel del pregrado se atienden estudiantes de la Escuela de Medicina y de Tecnologías Médicas en el campo de la audiología, ambos de la Universidad de Costa Rica. Luego se atienden estudiantes de medicina de otras universidades (U.I.A.,UNIBE, UCIMED). A nivel de posgrado se preparan especialistas de Otorrinolaringología nacionales y extranjeros; a su vez rotan por el Servicio residentes de medicina familiar y de oncología.

Proyección para el nuevo milenio

La proyección de este Servicio en el nuevo milenio es básicamente continuar brindando la atención al usuario tratando siempre de contar con el equipo pertinente y actualizado y a su vez contar con especialistas conocedores de las nuevas técnicas diagnósticas y terapéuticas que se van desarrollando en el mundo de la ciencia. Además desea ampliarse en su planta física tanto a nivel de Consulta Externa, salones y Sala de Operaciones con el fin de ofrecerle por una parte, un mejor servicio al usuario y también al especialista que atiende a su enfermo. Con estos dos puntos anteriores podremos además ofrecer un mejor entrenamiento a especialistas futuros así como a estudiantes de pregrado.

Hechos y procedimientos relevantes

En el servicio de Otorrinolaringología del Hospital México se ha utilizado el abordaje translaberíntico para la resección de tumores del ángulo ponto-cerebeloso desde 1986 con la colaboración de neurocirujanos, anestesiólogos, intensivistas e infectólogos del mismo hospital. Al día de hoy se tiene una casuística mayor a los 100 casos. El tipo de tumor extirpado va acorde a lo que se describe en la literatura.

Pero además del grupo de especialistas costarricenses que han participado en esta faena, debemos mencionar la participación de dos galenos que laboran en uno de los centros otológicos más prestigiosos de Estados Unidos de Norte América. El Dr. Antonio De la Cruz, otorrinolaringólogo, costarricense, quien labora desde hace más de 20 años en el House Ear Institute de Los Angeles California, el cual tiene una trayectoria otológica y neuro-otológica de primer orden a escala mundial y el Dr. William Hitseberger, neurocirujano norteamericano que labora en el mismo centro y que tiene el antecedente de haber extirpado más de 6000 tumores del ángulo ponto-cerebeloso a través de su brillante carrera profesional. Estos dos galenos han estado en cuatro ocasiones (1993, 1994, 2000, 2004) en las salas de operaciones del Hospital México impartiendo docencia a través de sus excelentes ejecuciones quirúrgicas, momentos en donde ha sido posible crear un circuito cerrado de televisión y poder invitar a los otorrinolaringólogos y neurocirujanos costarricenses para que puedan participar de tan majestuoso acto quirúrgico.

Se realiza a nivel de este servicio, toda la cirugía oncológica de cabeza y cuello. Contamos con especialistas en otorrinolaringología con entrenamiento realizado en el exterior para atender este tipo de enfermos. Contamos con un programa para la detección del niño sordo. Atendemos infantes, desde recién nacidos con o sin patología asociada, hasta llegar a la edad escolar. Se le practican los exámenes pertinentes de acuerdo a la edad. Contamos desde 1990 con un programa para la colocación de prótesis auditivas en donde se incluyen niños y adultos.

El 15 de setiembre del año 2002 se lleva a cabo en Costa Rica, el primer implante coclear y en los meses que le siguen se realizan cinco implantes cocleares más para contar al cabo del primer año con un total de seis implantes, realizados en el Servicio de Otorrinolaringología y Cirugía de Cabeza y Cuello. Al día de hoy tenemos 12 pacientes implantados.

El implante coclear es un dispositivo electrónico que consta de dos partes. Una porción interna y otra externa. La porción interna se coloca en la región mastoidea y en la cóclea, mediante un acto quirúrgico. La porción externa se le coloca al paciente tres semanas posteriores a la cirugía mediante un dispositivo de bolsillo a nivel de la cintura, espalda o a nivel de la región retro auricular, dependiendo del modelo que se utilice. Se lleva a cabo cirugía endoscópica funcional de senos paranasales.

Atender a un paciente nuevo en este Servicio requiere de una espera de dos a cuatro semanas. La cirugía electiva se programa en un lapso de cuatro a seis semanas.

Dr. Julián Chaverri Polini
Jefe de Servicio
Otorrinolaringología

1969 - ¡35 Aniversario Hospital México! - 2004

Fábrica de Ropa
y
Lavandería Central

¡ 35 Aniversario !

Hospital México

1969-2004

FÁBRICA DE ROPA HOSPITAL MEXICO

DEPARTAMENTO FÁBRICA DE ROPA

El D.F.R.C.C.S.S., inició sus labores en 1952 como un pequeño taller de costura, conformado por cuatro operarias con máquinas para coser domésticas. Tenía como función la confección y reparación de prendas únicamente para el Hospital Central -hoy Hospital Dr. Rafael Angel Calderón Guardia-.

En 1968, el taller requiere más espacio físico, para abastecer la demanda de estos centros : Hospital Dr. William Allen de Turrialba y Hospital México. Por esta razón, se trasladaron a las instalaciones de la Lavandería Central, al Hospital México. Esta situación, facilita al Departamento de Aprovisionamiento coordinar y supervisar el trabajo de ambas unidades productivas.

Sin embargo, debido al crecimiento del sistema hospitalario, es indispensable disponer de mayor espacio físico y maquinaria industrial para sa5tisfacer la demanda. Por lo tanto, el Hospital México cede un pabellón de pacientes con un área aproximada de 472,5 metros cuadrados, a la vez se gestiona la adquisición de máquinas industriales y la contratación de recursos humanos calificados. De esta manera, el Taller de Costura incrementa su producción con dieciséis funcionarios distribuidos en las siguientes áreas: administrativa, supervisión, corte, confección y una bodega de tránsito.

Cuando se produce la universalización de los seguros a cargo de la C.C.S.S., el Taller de Costura no logra abastecer la demanda de prendas hospitalarias con los recursos disponibles. Por esta causa, se toman las siguientes decisiones:

- Se crea una estructura administrativa independiente de la Lavandería Central para el Taller de Costura.

- Compra de maquinaria para reemplazar la existente y reforzar la producción.

- Se contratan para un segundo turno, treinta y tres operarias en forma interina. Al nombrarlas en propiedad se consolida todo el personal en un solo turno.

- Traslado de los funcionarios del Taller de Costura del Hospital San Juan de Dios, a la Fábrica de Ropa.

Estas disposiciones permitieron unificar a los ochenta y ocho funcionarios de la institución distribuidos en diferentes lugares, lo cual promovió el incremento de la productividad. Por lo tanto, el área de trabajo disponible queda saturada. Entonces, se traslada la unidad de corte y bodega a las instalaciones del Almacén General.

Es pertinente aclarar que en la actualidad el Departamento Fábrica de Ropa reúne cincuenta funcionarios. Pues, en los últimos años algunas personas se han pensionado, o se trasladan y otros de han acogido a la movilidad laboral. Esta situación, ha generado una disminución en la capacidad productiva.

Por otra parte, en el año 2003 se inicia la contratación con la Empresa ECOENTORNO S.A., con una producción anual de 300.021 prendas, con el fin de suplir la demanda de ropa hospitalaria.

Sin embargo, a pesar de que se produce con la FUNAC-4S, ECOENTORNO S.A. y este Departamento, no se ha logrado cumplir con
la demanda de la ropa hospitalaria.

ORGANIZACIÓN ACTUAL

La misión del Departamento Fábrica de Ropa de la Caja Costarricense de Seguro Social es:

"Dotar en forma oportuna, en cantidad y en las mejores condiciones de calidad y precio, los requerimientos de ropa hospitalaria bajo una disciplina de valor en intimidad con el cliente" [informe labores D.F.R.; 1998:3].

Este Departamento, es el encargado de suplir las necesidades de ropa hospitalaria a todas las unidades solicitantes de la C.C.S.S. Para cumplir con este objetivo ha organizado su proceso productivo en tres áreas: producción, logística y técnica. Su actividad se implementa de la siguiente manera:

PROGRAMACION:

La administración tiene la responsabilidad de realizar la programación de prendas a cortar y confeccionar, según la materia prima existente, de acuerdo con los pedidos anuales de las diferentes unidades solicitantes.

DISEÑO:

En esta etapa se analiza el diseño de las prendas por producir, se hace el patrón, el juego de moldes de las piezas y por último, el escalado respectivo [cuando son por tallas].

CORTE:

Tendido: se extienden las telas colocando una sobre otra, según el largo del tendido.

Elaboración del trazo: Calcar los moldes en la tela.

Corte: Es la fase para la preparación de la pieza de ropa; se cortan las piezas dibujadas. Para esta labor se emplean máquinas cortadoras con cuchilla vertical. Al final, se amarran los bloques de piezas, identificando las partes de cada prenda [cuellos, mangas entre otras] y se trasladan a la planta de confección.

CONFECCIÓN:

El sistema de ensamble se realiza por operación y prenda terminada; el nivel de complejidad en las operaciones depende del tipo de prenda que se confeccione.

CONTROL DE CALIDAD:

Inspección: Mediante el muestreo por lote, se procede a inspeccionar las prendas confeccionadas, con el fin de verificar la calidad del producto.

Marca: Se procede a estampar con tinta indeleble en cada prenda el sello con la siguiente información: Siglas de la Institución, código institucional, fecha de fabricación y talla del artículo respectivo.

Cuantificación: Se realiza el conteo del producto inspeccionado de acuerdo con las órdenes de producción.

Análisis de materias primas y producto terminado: Para la tela se hace una comparación con las especificaciones técnicas, sobre éstas en cuanto a tipa de fibra, cantidad de hilos (urdimbre y trama) gramaje, encogimiento y solidez del color, entre otros aspectos. Las prendas se revisan en cuanto a sus medidas.

EMPAQUE:

Se procede a contar las prendas, una vez cuantificada y amarrada en bultos los cuales se apilan y acomodan en tarimas de madera para facilitar su transporte.

DESPACHO:

Una vez empacado el producto terminado, se remite al Almacén General de la C.C.S.S., para su almacenamiento y distribución a las diferentes clínicas y hospitales, junto con la lista respectiva.
La ejecución del proceso productivo descrito, se realiza en colaboración con los cincuenta y dos funcionarios disponibles ubicados en diferentes puestos.
El Departamento Fábrica de Ropa continúa funcionando en las instalaciones del Hospital México y en las mismas condiciones de infraestructura descritas anteriormente. Sin embargo, en la actualidad se considera pertinente realizar estudios organizacionales para que establecidas las necesidades, mejorar la gestión de prendas para el uso hospitalario.

PROYECTOS RECIENTES IMPORTANTES

- Capacitación en el tema textil con el CEFOF.

- Uso de laboratorio textil para evaluar oferentes de materia prima y producto terminado.

- Recientemente en proceso la actualización del manual -Catálogo de ropa de uso hospitalario-.

"El jefe y personal que labora en este Departamento con regocijo se une a la celebración del 35 Aniversario del Hospital México"

Lic. Miguel A. Obando Rivera
Jefe Depto. Fábrica de Ropa

CAJA COSTARRICENSE DE SEGURO SOCIAL

PRODUCCIÓN DEPARTAMENTO FÁBRICA DE ROPA

AÑO	PRODUCCION
1999	822317
2000	728308
2001	775637
2002	969655
2003	1333481
TOTAL	**4629398**

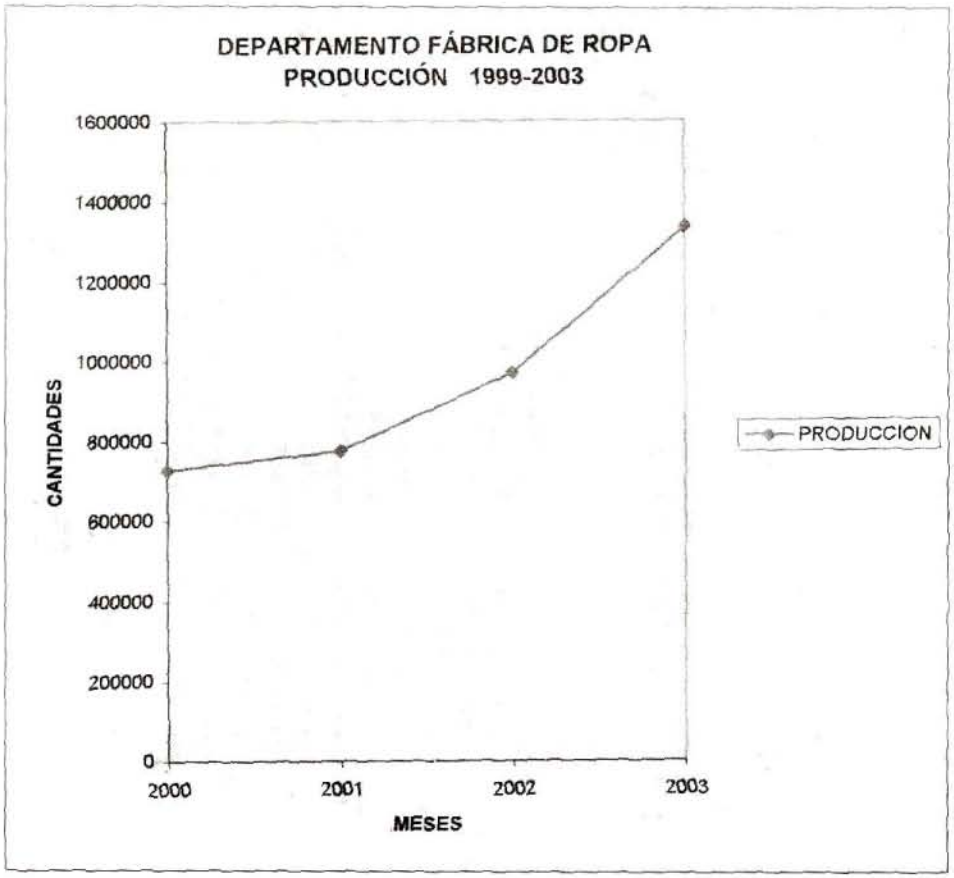

La producción del Departamento, se clasifica por grupos y se producen alrededor de 215 líneas.

GRUPO	DESCRIPCION
5-20-01 5-40-08	Ropa de Cirugía
5-20-02 5-30-01	Ropa de paciente
5-20-03 5-20-04	Ropa de Instrumental
5-40-01 5-40-02 5-40-03 5-40-04 5-40-06 5-40-07	Uniformes y delantal uso hospitalario
5-50-01	Ropa de Cama
5-80-01	Ropa varia

Se desglosa a continuación las líneas que actualmente se confeccionan en este departamento.

CODIGO	ARTICULO	TALLA
5-20-01-0020	Bata para enfermera	1
5-20-01-0022	Bata para enfermera	2
5-20-01-0024	Bata para enfermera	3
5-20-01-0042	Bota S.O.P.	

Fabrica de Ropa Hospital México

Fabrica de Ropa Hospital México

Manuel Jiménez, Editor y Sonia Campos,
supervisora de planta de producción, Fábrica de Ropa

Planta de Producción Fábrica de Ropa

Fabrica de Ropa, Departamento de Control de Calidad

Lavandería Central

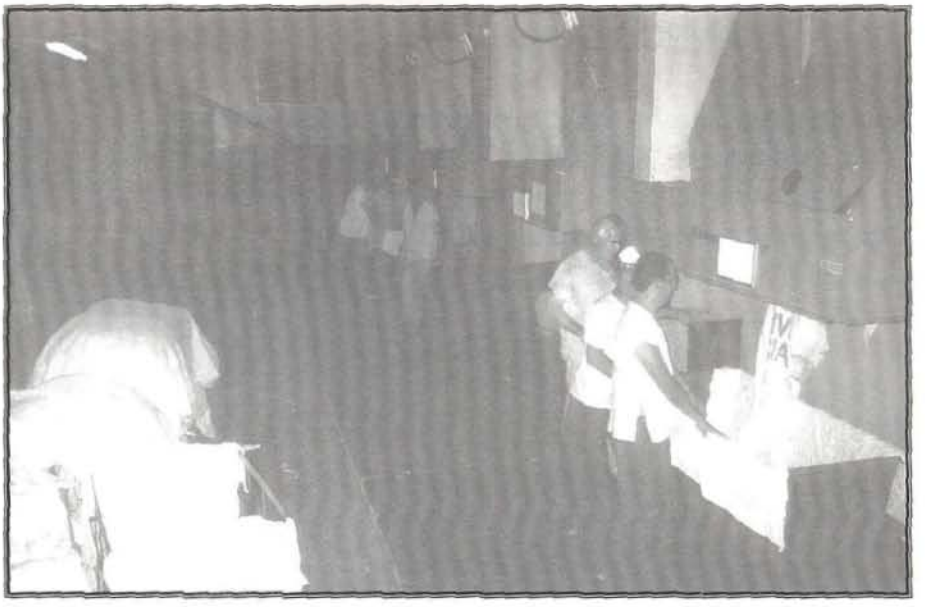

Lavandería Central Hospital México

Lavandería Central Hospital México

ANECDOTAS

Dr. Antonio Masís Sanabria

Como exfuncionario de la Institución (de abril de 1958 a marzo de 1994), dentro de las tareas que me correspondió desempeñar, a lo largo y ancho del país tuve en dicha desempeñarme desde su apertura en el Hospital México - junio de 1969 hasta agosto de 1971- en la Jefatura de Consulta Externa, en compañía del eminente galeno Dr. Rafael Ruano R.(QeP.D.), motivo por el que se me ha solicitado referirme a esa Institución Hospitalaria, lo cual hago con mucho gusto y lleno de excelentes recuerdos.

Pero para poderme referir al Hospital México, no lo puedo hacer directamente, porque dejaría por fuera países, instituciones, personas y sistemas que en el área de salud dieron origen al cambio.

En cuanto a países, la colaboración del Gobierno de México y del Instituto Mexicano del Seguro Social fue esencial, pues no sólo participaron funcionarios de este país en labores de apoyo logístico, sino también con recursos materiales.

Respecto a las Instituciones Costarricenses, la Caja recibió el apoyo del Ministerio de Salud y de la Junta de Protección Social, entre otras, dado que algunos años después, se traspasaron a la Institución. En cuanto a personas hay que mencionar a expresidentes de la República, Presidentes Ejecutivos, eminentes médicos nacionales, algunos de éstos ya fallecidos, etc.

La Caja fue consolidándose en el devenir del tiempo y muy atinadamente el Dr, Guido Miranda G. En su libro "La Seguridad Social y el Desarrollo en Costa Rica", describe las etapas de la vida Institucional por décadas y en la de 1960-1970 la llamó "de la mayoría de edad institucional". Sigue diciendo el Dr, Guido Miranda G. que en esta época se produjeron cuatro hechos de gran significado, que en su orden fueron:

1. Se rompió el tope de cotización sobre los salarios;
2. Se aprobó el transitorio al artículo 177 de la Constitución Política;
3. Se llevó la docencia médica a los hospitales de la Seguridad Social y
4. Se inauguró el Hospital México.

Como primer Director del Hospital México debo mencionar al Dr. Enrique Urbina González (QeP.D.) siendo el subdirector el Dr. Luis Asís Beirute (QeP.D.). Como primer Administrador Don Francisco Huete Quirós y como Sub-Administrador el Sr. Danilo Barahona Gómez (QeP.D.). Primer Jefe de Consulta Externa del Hospital México Dr. Rafael Ruano Riesgo (QeP.D.) siendo su asistente Administrativo el Sr. Antonio Masís Sanabria. Obviamente que había que enlistar la totalidad de las Jefaturas del Hospital, muchos de los cuáles laboran aún hoy día, por ejemplo el Dr. Longino Soto Pacheco, por citar un ejemplo de éstos.

Pacientes que venían con cita al Hospital México, dadas meses atrás en el Hospital Calderón Guardia. Esta situación estuvo vigente durante 6 meses aproximadamente.
27-06-1969

Reunión previa a la construcción del Hospital con vecinos de la Comunidad (Finca La Caja) donde se construiría.
1965-1966

HOMENAJE

Me siento orgulloso por haber laborado en el Hospital México, Por los años sesentas, y luego me trasladé a las Oficinas Centrales de la Caja Costarricense de Seguro Social.

Hago votos para que en el futuro depare a tan noble Institución, las condiciones necesarias para seguir progresando en beneficio de la salud de nuestro país.

Aprovecho este mensaje para saludar a mis excompañeros y a todo el personal que labora En el Hospital México.

Atentamente,

Lic. Florencio Hernández Abadía
Dirección de Presupuesto C.C.S.S.

¡Felicidades al estar celebrando
35 AÑOS de ardua labor!
1969 - 2004